PRECIO EN TODO EL PAIS
30 centavos

LA NACION

Edición de 18 páginas

AÑO IX
TELEFONO INGLES 3113-3114
AGUSTINAS 1253-1269
SANTIAGO DE CHILE, LUNES 9 DE NOVIEMBRE DE 1925
SUSCRICION: Por un año, $ 90 — Por 6 meses, $ 48
Por 3 meses, $ 26 — Por un año, extranjero, $ 150
Núm. 3,221

El entreciudades de football de ayer en Viña del Mar

DESPUES DE UNA MOVIDA CONTIENDA, LOS CUADROS DE LA LIGA VALPARAISO Y DE LA ASOCIACION SANTIAGO FINALIZAN EN EMPATE A DOS TANTOS

POR UNA RESOLUCION DE LOS DIRECTORIOS DE AMBAS ENTIDADES, EL ESCUDO MARTINEZ QUEDA EN POSESION DEFINITIVA DE LA INSTICION PORTEÑA

AMPLIOS DETALLES Y COMENTARIOS DEL PARTIDO

Un público no inferior a cinco mil personas se dió cita en la tarde de ayer en la cancha principal del Valparaíso Sporting Club para presenciar el anunciado entreciudades por el Escudo Frederick Martínez entre los cuadros combinados de la Liga Valparaíso y Asociación Santiago.

El entusiasmo deportivo se puso de manifiesto en el vecino puerto desde las primeras horas de la tarde. Una verdadera romería de góndolas trasladaba a los aficionados al sitio de la contienda, quienes formulaban los más encontrados comentarios sobre el posible resultado del lance decisivo por el valioso challenge en disputa.

EL PRELIMINAR

Poco después de las 2 P. M. se [illegible] la reunión con el partido final de la competencia de la Liga de Estudiantes, entre los conjuntos de la Escuela Naval y Seminario.

Después de una contienda movida y equiparada los honores de la jornada correspondieron a la Escuela Naval por la cuenta mínima.

LOS CONTENDORES DEL ENTRECIUDADES

Eran las 3 P. M. cuando se presentaron al field los conjuntos de Valparaíso y Santiago, formados de dos en fondo, con el Escudo a la cabeza, llevado por lós guardalíneas. El público les tributó una cariñosa recepción. Después de los saludos de estilo, el árbitro señor Alberto Warnken, llamó a los capitanes para el sorteo reglamentario, el que favoreció a los porteños, situándose al lado Oriente, contra el sol y a favor del viento. Las escuadras quedaron colocadas así:

Valparaíso (Azules):
Guerrero
Urrejola, Poirier
Calderón, Boffi, González
Avendaño, Bravo, Délano
García Román
O
Pérez Ramírez
Mediavilla, Carrasco, Legarreta
Sanhueza, Baeza, Larraín
Vives, Veloso
Ibacache
Asociación Santiago

Desempeñaron las funciones de guardalíneas los señores Casilla y Galdames, por Valparaíso y Santiago, respectivamente.

LA PRIMERA ETAPA ES DE LOS PORTEÑOS

Eran las 3.40 P. M. cuando se dió comienzo al partido. Inmediatamente los azules, aprovechándose del fuerte viento a su favor, comenzaron a presionar sin contrapeso. Como consecuencia de un ataque combinado de Avendaño, Bravo y Román, este último obligó a Veloso a conceder un corner, al minuto de juego. El puntapié esquina es servido por Román, alejando Veloso débilmente, lo que aprovecha Délano para hacer un pase a Bravo, quien dirige un tiro que Vives desvía a costa de otro corner, el cual, servido por García, es esterilizado por Sanhueza.

LOS PORTEÑOS ABREN LA CUENTA

Después de dos sucesivos ataques de los locales por intermedio de García y Román, en que la defensa santiaguina salió airosa, se produce un nuevo avance de los azules, en que participan Calderón, García y Avendaño. En esta emergencia Mediavilla comete un hand a un costado del área penal. Calderón es el encargado de lanzar el puntapié libre y lo hace mediante un tiro con efecto, directo, que encontró la red sin dificultad. En esta forma sorpresiva se abrió la cuenta a los 6 minutos.

PERSISTENTE PRESION DE LOS AZULES

Tan pronto se dió la partida, Avendaño ejercita un avance individual. Vives sale a su encuentro, pero falla lamentablemente y estando Avendaño sin enemigos hace un pase hacia atrás a Bravo, jugador que envía un gambetazo que pega violentamente en el travesaño. Fué este un momento difícil para Santiago.

Viene en seguida un período de más de diez minutos en que los azules dominan ampliamente, verificando un verdadero bombardeo a la valla de Ibacache. La cuenta no se altera, sin embargo, debido en gran parte a la mala dirección de los remates.

Legarreta logra cortar este estado de cosas y después de correrse entrega a Mediavilla, pero el esfuerzo de éste es anulado por Poirier a costa de un corner que sirve Ramírez sin consecuencia.

UN PUNTAPIE PENAL DA EL SEGUNDO GOAL A LOS PORTEÑOS

Una rápida incursión del ala izquierda azul, es aprovechada por Bravo, quien sin dificultad se lanza en demanda del arco. Se le interpone Vives, el que se ofusca en forma incomprensible y sintiéndose guardavallas, se inclina y detiene el balón con ambas manos, a tres metros del arco. El puntapié penal es lanzado por Gómez débilmente; pero Ibacache no hizo amago de detenerlo, produciéndose el segundo tanto para los porteños a los 15 minutos de juego.

El viento sigue con fuerza malogrando la acción del juego. Por otra parte, el equipo santiaguino actúa desconcertado como consecuencia de los dos contrastes producidos.

Mediavilla recibe de Sanhueza y entrega a Pérez. El puntero se corre velozmente, hostilizado de cerca por Calderón; finalmente, Urreloja concede un puntapié esquina, que servido por Pérez, no produce efecto.

Como consecuencia de un pase de Délano, el puntero Román verifica un hermoso centro que cae frente al arco. Avendaño recibe el balón, rematando con un tiro casi a boca de jarro que pasa sobre el travesaño.

Bravo, desde 30 metros, envía un sorpresivo tiro que Ibacache alcanza a detener hacia el corner. González dirige el centro muy bien, pero Avendaño remata alto.

Poirier anula un ataque de Legarreta y combina a García. Este puntero hace un preciso centro arrastrado que toma Bravo en la misma puerta, pero el tiro sale out.

Un foul de Boffi lo sirve Sanhueza, con pase a Carrasco, pero nada se consigue por intervención de Poirier.

Délano finaliza desviado un tiro esquina ajustado de García, que concedió Sanhueza al desviar un tiro de Boffi.

Sanhueza falla al detener una embestida de García. El atacante, ya muy cerca del área de goal, entrega a Bravo, quien pierde otra oportunidad única por tiro desviado.

Román recibe de Délano y después de avanzar envía un hermoso centro. Avendaño resbala al rematar estando espléndidamente colocado, saliendo la pelota out.

Calderón, premeditadamente detiene con las manos un avance de Pérez.

En un avance combinado de los delanteros azules, bien dirigido por Bravo, este último envía un arrastrado que pasa a escasísima distancia de uno de los verticales.

Baeza corta un avance de Bravo y entrega a Pérez. Este, después de correrse algún trecho, combina a Mediavilla, el que prueba a Guerrero con un shot desde quince metros. Fué el primer tiro al arco de los santiaguinos, producido a los 44 minutos de juego.

Instantes después finalizaba el primer período con la siguiente cuenta:

Liga Valparaíso, 2 tantos.
Asociación Santiago, 0 tantos.

EL SEGUNDO PERIODO

Eran las 4.40 P. M. cuando Bravo reinició la contienda. Los primeros minutos pertenecieron a los azules, pero sus delanteros adolecieron del mismo defecto de la etapa anterior: la inseguridad en los remates. El momento más peligroso para el baluarte santiaguino lo señaló Avendaño, con un fuerte tiro esquinado desde 20 metros, que pasó a escasa distancia del vertical.

SANTIAGO SE ANOTA EL PRIMER PUNTO

Habían corrido cinco minutos cuando Carrasco, hace emplearse a Pérez, puntero que envía un buen centro. Poirier trata, de detener la embestida con la cabeza, pero simultáneamente levanta las manos y toca con ellas el balón, estando situado a escasa distancia del arco. Sanhueza se encarga de dirigir el penal, anotando el goal sin dificultad.

Producido este tanto los porteños tratan de afianzar su situación, verificando un sostenido y violento ataque que los hace mantenerse algunos minutos en el baluarte santiaguino. En una oportunidad Ibacache sale de su arco para detener una seria embestida de Avendaño, logrando su intento.

Legarreta ha sufrido una violenta caída como consecuencia de un choque con Poirier, siendo necesaria la intervención del servicio sanitario.

A esta altura se nota una visible reacción en el cuadro blanco, el cual comienza a amagar insistentemente a los contrarios. Baeza combina a Carrasco y éste a Legarreta. Este último, a pesar de seguir lesionado, avanza por el centro, pero es cortado por Poirier. Un nuevo ataque de Santiago por intermedio de Pérez, lo finaliza Legarreta, quien, estando solo frente al arco de Guerrero, pierde una oportunidad única por tiro desviado.

En una combinación entre Délano Sanhueza y desvía el corner. El centro largo que toma García, pero no alcanza a finalizar, pues interviene Sanhueza y desvía el corner. El centro ajustadísimo de García es alejado con un cabezazo de Legarreta.

Boffi sirve un hand de Carrasco y pasa a Délano, el que a su vez cede a Bravo, En circunstancias que el centro delantero estaba sin enemigos, remató alto.

Ibacache detiene con las manos un preciso puntapié esquina de García, concedido por Vives al detener al puntero derecho porteño.

EL TANTO DE EMPATE DE LOS SANTIAGUINOS

Baeza corta un persistente ataque de los azules y entrega a Mediavilla, el que, a su vez pasa a Pérez, jugador que envía un precioso tiro al arco que Guerrero alcanza a devolver pero no con fuerza. Carasco, sobrecorriendo, larga un puntazo que pega en el interior de uno de los verticales, entrando el balón a la red. Se había producido el tanto de empate a los 37 minutos.

LOS ULTIMOS MINUTOS

Muy animados fueron los últimos minutos del lance. Un tiro largo de González, es tomado por Román, el que disparó desviado. A continuación un arrastrado de Solano es detenido en buena forma por Ibacache. Un corner concedido por Urrejola, es servido bien por Román, pero no tiene resultados por intervención oportuna de Calderón.

Román recibe de Délano y cuando estaba libre para rematar es obstruído bien por Larraín.

Los instantes decisivos siguen equilibrados, en medio de entusiastas aclamaciones del público. Baeza entrega a Carrasco, siendo éste estorbado cerca del arco, perdiéndose una buena oportunidad

Cuando los porteños, trabajaban un avance, llegó el término de la contienda, en la siguiente forma

Liga Valparaíso: dos tantos.
Asociación Santiago: dos tantos.

COMENTARIOS

La contienda, en general, no correspondió a las expectativas de los aficionados. En ninguno de los conjuntos se vió desarrollar juego científico, que revelara algun progreso efectivo entre los cultores destacados. Individualmente algunos hombres se desempeñaron bien, pero sin llegar en ningún momento a producir jugadas efectivas o de mérito.

En el conjunto de la Asociación Santiago, Ibacache tuvo un desempeño discreto. Su valla fué vencida dos veces; la primera por su mala colocación en un puntapié libre y la segunda por tiro penal. En la zaga, Veloso hubo de multiplicarse, ya que Vives no demostró aptitudes para integrar un seleccionado. La línea media, a excepción de Santiago, fracasó lamentablemente. Baeza y Larraín se limitaban a "atajar" y descuidaron casi siempre de entregar la pelota al delantero mejor colocado.

Los punteros Pérez y Ramírez tuvieron una actuación casi nula. Pérez demostró no conocer el juego de Mediavilla y Carrasco, y muchos pases se perdieron por este motivo lamentablemente. En cuanto a Ramírez, fué anulado con toda clase de recursos por González y Figueroa. El trío central formado por Mediavilla, Carrasco y Legarreta actuó con acierto, especialmente los dos últimos, pero sus esfuerzos se vieron malogrados por la poca eficacia de los punteros y la falta de cooperación de la línea media.

En el cuadro porteño, Guerrero no tuvo mayor ocasión de demostrar sus actuales aptitudes. La zaga actuó con discreción destacándose, como siempre, Poirier. En la línea media descolló Boffi, cuyo juego científico dió mayor eficiencia al conjunto. González y Calderón muy laboriosos, aunque este último no dejó el recurso de la mano, que no es para partidos de esta índole.

De los delanteros se destacó nítidamente el puntero izquierdo Román. El resto de la línea, eficiente, pero falló por su indecisión en los remates. Avendaño es especialista para parar la pelota, aunque le falta conocerse con el puntero García.

En resumen, el partido tuvo dos fases: un franco dominio de los porteños en el primer tiempo y una ligera reacción del cuadro de la Asociación en el segundo. Los tantos marcados no fueron el producto de acciones científicas mediante combinaciones de mérito, sino de tiros penales o jugadas sorpresivas.

Creemos que los conjuntos se merecen y pueden, con ligeras modificaciones, principalmente en el cuadro de la Asociación Santiago, hacernos una contienda brillante.

El árbitro, aunque imparcial, dejó de cobrar muchas faltas que habrían podido influir en el resultado obtenido.

EL ESCUDO FREDERIK MARTINEZ

Recordarán nuestros lectores que el match por este trofeo correspondiente al presente año en conformidad a las bases se fijó en Santiago para el primer Domingo de Octubre.

Pues bien el lance hubo de suspenderse al finalizar el primer período a causa del gran temporal de lluvia y viento en circunstancias que los porteños llevaban un goal a su favor, marcador por Délano. A raíz de este contratiempo, los directorios de las Ligas contendoras entraron en conversaciones para resolver la forma en que se definirá el trofeo. Todas las proposiciones que hizo la Asociación Santiago fueron rechazadas por Valparaíso, entre ellas la de hacer repetir el partido en Viña del Mar. Por último a fin de dar un corte a la discusión, se propuso jugar un nuevo partido de 90 minutos, conservando Valparaíso el tanto marcado por Délano.

El Directorio de la Asociación creyó que la Liga Valparaíso accederría a fijar el lance en Viña del Mar, pero sin exigir el handicap de un goal, desde el momento que estaba Valparaíso en situación espectable en el cómputo del trofeo, (cinco victorias contra tres, con el triunfo definitivo a los seis).

Sin embargo pudo verse ayer, que antes de darse comienzo al partido se hizo izar en los mástiles destinados al score de la contienda, una banderita con los colores porteños y lo que es más triste aún, hubo espectadores que aplaudieron este hecho.

Se había consumado por lo tanto, el extraño y único caso en la historia del foot-ball nacional de que un partido entreciudades, en disputa del más valioso de los trofeos existentes, se iniciaba con un punto en contra de uno de los equipos.

Teníamos anticipadamente conocimiento de este caso, pero esperábamos que hidalgamente la Liga Valparaíso, en aras de la confraternidad deportiva y del principal objetivo de estas contiendas entreciudades reconociera que no era propio llegar a la etapa decisiva del más clásico de nuestros torneos ya que se inició el año 1908, con una ventaja desconcertante para su caballeroso contendor de tantos años.

Pero esta actitud no se produjo y ciñéndose a la fórmula anteriormente acordada, los dirigentes porteños fijaron el score de tres tantos contra dos al lance de ayer, es decir su victoria y con ella la posesión definitiva del Escudo Martínez.

En esta forma ha quedado en poder de la Liga Valparaíso, en propiedad este valioso challenge donado por el filántropo señor Frederick Martínez con el objeto de robustecer los lazos de amistad entre los deportes de dos de las principales ciudades de la República.

EL ENTRECIUDADES FERROVIARIO DE AYER EN ESTA CAPITAL

En la tarde de ayer se verificó en la cancha que el Santiago F. C. posee en la Av. Independencia, el encuentro concertado entre el cuadro del Centro Deportivo Telegrafista de Valparaíso y el Control de Entradas de la capital.

La brega se inició con gran movilidad, atacando los locales; pero luego los visitantes responden al avance con una enérgica cargada que no tiene mayores resultados.

Nuevamente los santiaguinos insisten en sus envestidas y en un avance bien llevado, Eladio Valenzuela, abre la cuenta marcando el primer tanto de la tarde.

Los porteños, ante esta ventaja de sus adversarios empiezan a desplegar grandes energías, obteniendo, tras un rudo esfuerzo, vencer la valla de los locales, gracias a un buen tiro de Ceverero.

Fruto de una buena corrida Cevero obtiene el segundo goal para sus colores.

Momentos después terminaba el primer período con el score favorable a los visitantes.

El segundo tiempo fué más equiparado que el primero; ninguno de los elencos consiguió modificar la cuenta establecida en él.

EL CAMPEONATO DE APERTURA DE LA METROPOLITANA

Ayer se verificó en la cancha principal de los Campos de Sports de Ñuñoa el lance oficial por el Campeonato de Apertura de la Liga Metropolitana, entre los cuadros de honor del Audax Italiano y 1.o de Mayo.

Estos cuadros ocupan un lugar preponderante en la Competencia de la Metropolitana y por la bondad de los elementos de que disponen, siempre han llamado la atención los matchs que estos dos clubs han sostenido. Además, el hecho [illegible] encuentro por la competencia ordinaria, jugado hace poco, terminará en empate, aumentó, indudablemente, el interés por la partida verificada ayer, en la cual debía ungirse el vencedor de la competencia extraordinaria con que la Metropolitana dió comienzo a sus labores del presente año.

El desarrollo del breve match de ayer, que de acuerdo con los reglamentos, fué sólo de quince minutos por lado, dejó complacido al público. El triunfo final correspondió al equipo italiano por la cuenta mínima.

LA REUNION ATLETICA DE AYER DEL BANDO DE PIEDAD

CENTENARES DE ESTUDIANTES PARTICIPARON EN LOS HERMOSOS CONCURSOS REALIZADOS AYER EN LOS CAMPOS DE SPORTS DE ÑUÑOA. — EL COLEGIO DE LOS PADRES FRANCESES SE ADJUDICA LA COPA "LA NACION"

Durante el día de ayer se verificó con especial brillo la reunión atlética que había organizado el Banco de Piedad de Chile en los Campos de Sports de Ñuñoa.

Intervinieron en el desarrollo del interesante programa alrededor de 300 atletas de los principales establecimientos educacionales de Santiago, y dirigieron el torneo los señores Máximo Kahni, Francisco Barros y Jorge Meléndez E.

Cada atleta intervino con entusiasmo y el numeroso público que acudió a presenciar las diferentes pruebas aplaudió a los vencedores, estimulándolos en las diferentes jornadas.

A la fiesta deportiva de ayer concurrieron otras personalidades, los consejeros de la Institución, Excmo. señor Embajador de los Estados Unidos, señor Collier, el señor Maximiliano Ibáñez, el Rector del Liceo de Aplicación, señor Silva Figueroa, el señor Otero Bañados, el presidente de la institución, don Jorge Meléndez; el doctor González Campos y diversas otras personas que sería largo enumerar.

RESULTADOS DE LAS PRUEBAS

Carreras primera categoría. — 60 metros para alumnos de 10 a 12 años. Empate entre Jorge Yavar, del Nacional y Alberto de la Cruz, Aplicación. —Tercero: Eduardo Aguiló, del Amunátegui.

Segunda categoría. — 75 metros para alumnos de 13 a 14 años. —Primero, Fernando Bozo, Padres Franceses; segundo, Fernando Cifuentes, Aplicación; y tercero, Horacio Vigneaux, Liceo Alemán.

Tercera categoría. — 90 metros para alumnos de 15 años. 1.o Arturo Salcedo, Andrés Bello; 2.o Armando Gutiérrez, del Liceo Alemán; y 3.o, Raúl Infante, del Andrés Bello.

Cuarta categoría. — 100 metros para alumnos de 17 a 18 años. — 1.o Empate entre Juan Gutiérrez, del Liceo Alemán y Carlos Ruiz de Gamboa, de los Padres Franceses. —Tiempo: 11 un quinto. — Tercero, Mario Infante del Andrés Bello.

SALTO ALTO

Primera categoría. — Miguel Ossandón, del Liceo Alemán.—Altura, 1.23. — 2.o Darío Aguirre, del Liceo Aplicación, y 3.o empate entre Roberto Cruz, del Instituto Nacional y Ricardo Ferrari, de los Padres Franceses.

Segunda Categoría. — Arturo Pardo, del Liceo Aplicación, en empate con Jorge Carbonell, del Nacional. — Altura, 1.47. y 3.o Jorge Basuito, del Nacional.

Tercera categoría. — 1.o, Eduardo Vial, del Andrés Bello. — 152. — 2.o Julio Matte, del Liceo Alemán, y 3.o, Raúl Infante del Andrés Bello.

Cuarta categoría. — 1.o Oscar Alvarado, del Liceo Alemán. — 1.54. — 2.o Antonio Campos, del Amunátegui, y 3.o Mario Infante, del Andrés Bello.

SALTO LARGO

Primera categoría. — Ignacio Goicolea, Padres Franceses. — 4.60. — 2.o Miguel Ossandón, del Liceo Alemán, y 3.o Darío Aguirre, de la Aplicación.

Segunda categoría. — 1.o Fernando Cifuentes, de la Aplicación. 5.15.— 2.o Moisés Díaz de Valdés, Padres Franceses y 3.o Jorge Carbonell, del Nacional.

Tercera categoría. — 1.o Eduardo Vial, Andrés Bello. — 5.53. — 2.o Infante Raúl, del Andrés Bello y 3.o Jorge Rodríguez, Andrés Bello.

Cuarta categoría. — 1.o Mario Infante, Andrés Bello, 6.20. —Segundo Jorge Velasco, de los Padres Franceses y 3.o Hernán García, de la Aplicación.

BALA

Primera categoría. — Primero, Carlos Durán, del Nacional. 9.9. Segundo, René Guerrero, del Nacional, y tercero, Miguel Ossandón, del Liceo Alemán.

Segunda categoría. — Primero, Moisés Díaz, del Valdés, con 10.27. Segundo, Jorge Carbonell, del Nacional, y tercero Alfonso Guzmán, del Liceo Alemán.

Tercera categoría. — Primero, Gustavo Díaz, con 9.25, del Liceo Aplicación. Segundo, Pedro Prado, del Nacional, y tercero, Martín Maldonado, del Amunátegui.

Cuarta categoría — Primero, Nataniel Cox, 11.45, del Liceo Alemán. Segundo, Hermen Luco, con 11.32, y tercero, Ramón Cruz, del Andrés Bello.

CARRERAS DE POSTAS

Primera categoría. — Instituto Nacional, que ganó la copa donada por el Excmo. señor Embajador de los Estados Unidos. El equipo está formado por los siguientes jóvenes atletas, Jorge Yávar, René Guerrero, Vivanco Enrique, Neat Oscar, Durán Carlos, Espejo Luis, Jorge Prado, Bolman Enrique, Doddis Dantti y García. La copa se disputará dos años, y segundo llegó el equipo del Aplicación.

Segunda categoría. — Primero, Padres Franceses, 1.48, y segundo Liceo Aplicación.

Tercera categoría. —Primero: Andrés Bello, 2. 2|5, con 90 metros Segundo, el Liceo de Aplicación.

Cuarta categoría. — Primero, los Padres Franceses en su posta de 4x100, en su récord escolar en 1.46. Segundo, Andrés Bello.,

En garocha se presentó el señor Hermes Luco, del Instituto Nacional.

OBSERVACIONES GENERALES

Para atender los reclamos, el Jurado oficial del Bando de Piedad de Chile, previa, consulta al árbitro general de la Asociación Atlética de Chile, se reunirá mañana Martes para definir algunos reclamos hechos por algunos atletas. Este jurado definirá el establecimiento que se llevará la copa que hoy conserva el Andrés Bello. Los reclamos se refieren principalmente a las edades.

Es necesario dejar constancia de la forma brillante en que actuó el Liceo Miguel Luis Amunátegui, que aunque no figuró en los primeros lugares, supo conquistarse los aplausos del público.

COMENTARIOS GENERALES

La interesante reunión de ayer ha venido a servir para demostrar el entusiasmo que existe entre nuestros estudiantes por las jornadas de atletismo. Centenares de niños hicieron acto de presencia en las diferentes pruebas, registrándose varios récords escolares.

En nuestro país, el atletismo no ha evidenciado progresos en los últimos años, y son pocos los novicios que han figurado con brillo al lado de los consagrados.

Después de la etapa de ayer en los Campos de Sports, nos alienta la esperanza de que los numerosos jóvenes que lucharon con tanto ardor y caballerosidad, serán en el día de mañana exponentes de grandes condiciones en nuestras futuras lides atléticas.

Es así como se forma el verdadero elemento, pues desde la edad temprana se están ejercitando en forma científica en los gimnasios y campos deportivos y como son jóvenes inteligentes, de sanas costumbres, llegarán, si perseveran en forma metódica llegarán a ser los verdaderos defensores d Chile en las clásicas jornadas por la Copa América, del Atletismo.

Al expresar nuestras felicitaciones a los organizadores de la reunión de ayer, especialmente a su incansable presidente, señor Jorge Meléndez, prodigamos también nuestros aplausos a los establecimientos vencedores, entre los cuales figuran los Padres Franceses, que logró adjudicarse el estímulo ofrecido por nuestrio Diario.

[illegible]cado Central F. C.

El Directorio de este Club invita a todos sus socios para hoy, a las 4 P. M. al banquete que se llevará a efecto en honor del team ganador del trofeo donado por el señor Alesio Catenacci en la partida jugada el 12 de Octubre pasado. El banquete se llevará a efecto en Independencia N.o 1450.

Las tarjetas de adhesión están a disposición de los socios en el Mercado Central, carnicería N.o 50.

DE OCASION

PIANOS de marcas alemanas: Kraus, Hans, Feiffer, Reinhard, Hoelling y otras marcas.
VITROLAS Victor, Columbia, Imperator y otras marcas.
Y DISCOS para vitrolas.

Precios de Ocasión
460 SAN DIEGO 460
"EL AGUILA"

"Los Tiempos"

Publicará hoy una completa información gráfica de los acontecimientos de ayer, a saber:

Las reuniones en ambos hipódromos.
Las reuniones deportivas.
El Día de los Padres Franceses.
La fiesta en el Instituto de Humanidades.
La Noche de los Apaches.
El match de box Contreras - Kid Charol.
Etc., etc.

SONRIASE
CON
KELLYS

El nuevo "Neumático Flexible"

KELLY SPRINGFIELD

Es un Neumático que debido a su flexibilidad corre con mayor suavidad, da más kilometraje y por su superficie más grande, suministra tracción máxima por un mínimo de fuerza motriz.

El automovilista que piensa, exige

KELLY Kelflex Cord.

UNICOS IMPORTADORES
VORWERK & Co.
SECCION AUTOS
BANDERA 62.— SANTIAGO

¡Por CUENTA DE FABRICANTES!

SEDAS, LANAS, CREAS, TOCUYOS y LIENZOS

ESPUMILLA, pura seda, blanca y negra, muy gruesa. Valía $ 45.00, a... ... $	30 00
ESPUMILLA gruesa, colores de moda. Su valor $ 45.00, a... ... ... $	32.00
ESPUMILLA fina, 15 colores $	28.00
ESPUMILLA blanca, ploma, marino y negro... ... $	22.90
CREP de Chine fantasía... $	38.00
CHARMEUSSE, plomo, cáscara y café. Valía $ 48, a $	30.00
VELO fino, lo mejor en su estilo... ... ... $	30.00
ALPACA blanca y crema... $	35.00
PONGUE, 20 colores. Su valor $ 15.00, sólo a... ... $	10.80
SEDA China, en blanco y negro... ... ... $	18 00
PELO de Oso en pura lana, para abrigos y paletoes de niñas... ... ... $	32.00
POPELINA fina, merino, café y negro. Valía $ 30.00, a $	22.00
POPELINA fina, merino, café a negro. Valía $ 30.00, a $	22.00
LINDAS popelinas, hilo seda, a... ... ... $	12.00
POPELINAS, fondo obscuro, a... ... ... $	8.00

POPELINAS a cuadro. ... $	7.50
POPELINA para camisas. $	8.50
CASIMIR de algodón para trajes de niño, ancho 140.. $	7.50
BRINES obscuros, calidad muy rica... ... ... $	3.50
HOLANDAS crudas a.. ... $	2.50
OPAL Suizo, varios colores, especial para ropa interior, a... ... ... $	6.80
ORGANDI blanco a... ... $	4 50
TOALLAS de colores, grandes a... ... ... $	7.90
TOALLAS de colores, grandes a... ... ... $	5.90
TOALLAS escocesas, regular tamaño... ... ... $	3.90
TOALLAS blancas, regular tamaño... ... ... $	2.50
TOALLAS blancas, regular tamaño... ... ... $	1.20
PAÑUELOS de puro hilo, docena a... ... ... $	40.00
COLCHAS de todos tamaños y precios.	

CREAS y TOCUYO DOBLE ANCHO

CREA granito, ancho 1.40 $	3.90
CREA granto, ancho 1.60 $	5.50
CREA granito, ancho 1.80 $	6.40
CREA medio hilo, ancho 1.60 $	5.80
CREA medio hilo, ancho 1.80 $	6.90
CREA medio hilo, ancho 2.00 $	7.50
TOCUYO grueso, ancho 1.60 $	5.50
TOCUYO grueso, ancho 1.80 $	6.40
TOCUYO grueso, ancho 2.10 $	7.50
TOCUYO réclame... ... .. $	2.80
TOCUYO asargado a $ 2.00 y $	2.80
TOCUYOS lisos, especiales para cielos, de $ 1.20, $ 1.50, $ 1.80, $ 2.00 y. ... ... $	2.40

CALZADO

LINDOS modelos en calzado para señoritas, color champan.
ULTIMAS hormas y estilos nuevos en zapatos para caballeros.
EL MEJOR surtido en sandalias y zapatos para niños.
SOLO por esta semana venderemos toda nuestra existencia por la mitad de valor.

CASA LLANEZA
San Diego 394 y 396 frente al Conservatorio Nacional de Música

GUIA PROFESIONAL

ABOGADOS

ROBERTO CRUZ
Causas criminales. Catedral 1275.

LUIS ALBERTO CASTRO
Morandé 291. Oficina 54.

FEDERICO DUNCKER BIGGS
Huérfanos 833, Altos, Banco Germánico. Cas. 219. Teléfono 295.

HECTOR ARNALDO GUERRA
Galería Alessandri 24. Civil y criminal. Teléfono 4352.

FERNANDO GUZMAN VERGARA
Agustinas 1143, of. 27. Teléfono 5087.

OSVALDO HEVIA
Morandé N.o 244. Casilla 1831.

BERNARDINO LEIVA
OTTMAR STEGMAIER
Bandera 631. Casilla 2068.

MANUEL MERINO B.
Bandera 166. Teléfono 2077. Casilla 2407. De 10 a 11 1|2 A. M. 4.30 a 6.

NICOLAS MARAMBIO MONTT
San Antonio 570. Cas. 2699. Asuntos civiles, especialmente mineros.

VICENTE MOLINOS GAETE
Agustinas 1148. Teléfono 2110. De 10 a 12 y 4 a 6.

BERNARDO MUÑOZ LATORRE
Causas civiles y criminales. Huérfanos 761.

ROBERTO DE PETRIS
Galería Alessandri 26 A. Teléfono 356. Casilla 4044.

ANTONIO PLANET C.
Especialmente cuestiones comerciales, estudio: Estado 91. Casilla 4034. Teléfono 1137.

LUIS MANUEL RODRIGUEZ
Abogado. Amunátegui 225.

CARLOS RUBIO DOMINGUEZ
Estudio y domicilio: Galería Alessandri 35.

SALAS ROMO HNOS.
LUIS Y VICTOR A. SALAS ROMO
Abogado. Trasladaron sus oficinas a Compañía 1325. Teléfono 1527. Casilla 2331.

ANIBAL ROGEL ARRIZAGA
LUIS MORALES ZUAZNABAR
RENE BASCUÑAN STONNER
Abogados. Bandera 552. Casilla 2296. Teléfono 2177.

HUBERTO SALGADO
Criminalista, causas civiles, nulidades matrimonio. Anticipa fondos: San Pablo 1417.

LISANDRO SANTELICES E.
Abogado. Catedral 1424. Teléfono 831.

EMILIO TAGLE RODRIGUEZ
Asuntos comerciales y mineros. Bolsa Comercio. Oficina 207. Teléf. 2018.

HUMBERTO YAÑEZ VELASCO
Morandé 323. Teléfono 1614.

MEDICOS

Dr. ALCAINO
Regresó Europa. Oídos, nariz, garganta, vías lacrimales. Especialista Hosp. Salvador y Niños. 3 a 5. Dieciocho 257. Teléfono 257.

JOSE AVILES A.
Natniel 167, de 1.30 a 4. Especialmente: cirugía. Partos, enfermedades señoras y sociales.

Dr. CARLOS D. AGUIRRE
Especialmente vías urinarias. Venéreas, sífilis. Carmen 191. Consultas: 1 a 5.

INSTITUTO DE SALUD
Cisterna (Población Nueva España)
Destinado al diagnóstico y tratamiento de las enfermedades nerviosas y mentales, dirigido por el doctor Fontecilla, Santiago: Delicias N.o 1626. Electricidad médica, baños, etc.

Dr. ARNELLO
Cirugía, anestesia general, venéreas. García Reyes 17. De 12-2. Hospital San Vicente 4-5.

Dr. AMENABAR OSSA
Oculista, 14. Europa, 3 años médico director Hosp. Ojos Condado Stanford (Inglaterra), 21 de Mayo 578. De 2-4. Teléfono 602.

Dr. LEONCIO ANDRADE
Medicina general. San Diego N.o 81, de 3 a 5. Teléfono 4528.

Dr. ITALO ALESSANDRINI
Cirugía y ginecología, 1 a 3. Merced 322. Teléfono 3555.

Dr. BUNSTER
Ayudante clínica ginecológica. Cirugía, enfermedades señoras, 2 a 3½ Santa Rosa 86. Teléfono 3476.

Dr. BORQUEZ SILVA
Estudios Europa. Pulmón, corazón, estómago, intestino. Rayos X. 3 a 6. Arturo Prat 80. Teléfono 19, Matadero.

Dr. RIFO BUSTOS
Estudios Europa. Medicina interna. Preferentemente corazón y estómago, 2 a 5 Cochrane 182.

Dr. BISQUERT
Vías urinarias, sífilis. Moneda 859. 3 a 6. Casilla 2563. Teléfono 953.

Dr. BRONFMAN
Estudios Europa. Cirugía, enfermedades señoras. Venéreas. 2 a 5. Teléfono 3457. Se trasladó Cienfuegos 68.

Dr ROBERTO BALTRA G.
Medicina general, vías urinarias. 3.30 a 6. Ahumada 11. Teléfono 170. Parque.

Dr. BEAUMONT
Ayudante servicio ginecología Hospital Salvador. Santo Domingo 1245. De 3-5. Domicilio: Avenida Manuel Montt 1541. Teléfono 93. Santa Elena.

Dr BRAGA CASTILLO
Regresó Europa. Rayos X. Medicina general niños; 9 a 10 y de 1.30 a 4.30. Merced 136. Teléfono 1393.

Dr. BARRENECHEA
Oculista, especialista oídos nariz, garganta. Huérfanos 801. Regresó.

Dr. F. CASTAÑEDA IGLESIAS
Ex-Médico residente Hospital Niños. Compañía 1839. Teléfono 254. De 1.30 a 3.30.

Dr MARIANO BAHAMONDE RUIZ
Cirugía, ginecología. 1-3. Cochrane 66. Dom.: Delicias 1230.

Dr. HECTOR CORONA T.
Bronquios y pulmón. Asma. 4 a 5. Delicias 868. Teléfono 2483.

Dr ALDO CONTRUCCI
Estudios Europa. Medicina interna. Sífilis. Nataniel 142, 3.30 a 4.30. Jefe clínica Prof. Brockmann. Teléfono 2340.

Dr. LEONIDAS CORONA T.
Regresó de Europa
Laboratorio clínico
Delicias 868 — Teléfono 2483
REACCION DE WASSERMAN
Química. Bacteriología
AUTOVACUNA

Dra. FRESIA ROSAS DE EBHM
Médico-cirujano
Enfermedades de señoras y niños. Ahumada 47. Consultas de 2 a 5.

Dr. EDUARDO CRUZ COKE L.
Medicina interna, Merced 305, De 4.30 a 6.30. Teléfono 4205.

Dr. LEON CHONCHOL
Medicina general. Rayos X. Sífilis, piel, venéreas. Gálvez 61. Consultas: de 2 a 5. Regresó.

Dr. CROIZET
Londres 25, entre Serrano y San Francisco. Teléfono 637. Consultas 1-3.

Dr. CONCHA
Estudios Europa. Vías urinarias. 2 - 5, Cerro 7. Teléfono 2548.

Dr. EDUARDO DE RAMON
Profesor extraordinario, Ginecología, Estudios Europa. Cirugía, señoras. Partos, 1 a 4 Agustinas 1606. Teléfono 3623.

Dr. IGNACIO DIAZ MUÑOZ S.
3 a 6. Bandera 574. Teléfono 3424. Medicina general. Vías urinarias;

Dr. RODRIGO DONOSO GAETE
Médico Hosp. Salvador. Medicina interna 1.30 a 3 menos Sábados. Amunátegui 32. Domicilio: Ejército 134. Teléf. 2206.

Dra. JUANA DIAZ MUÑOZ
Especialista enfermedades señoras y niños: 2 a 4. Trasladó su estudio a Claras 346.

Dr. CARLOS DOREN
Enfermedades señoras. Cirugía 1 a 4. Monjitas 536. Teléfono 2571.

Dr. JOSE DONOSO DONOSO
Médico-ciru ano
Horas de consultas: de 2 a 4.
Miraflores 457.— Teléfono 2773

Dr. DRECKMANN WEST
Medicina general. Sífilis 2-3.30. San Antonio 224. Teléfono 1448.

Dr. RICARDO DONOSO
Corazón, pulmón. Regresó Europa. 2.30 a 4.30. Agustinas 619.

Dr. DIMITSTEIN
Agustinas 1308, esquina Teatinos. Rayos X. Medicina general. Corazón, pulmón, estómago e hígado, 1 a 4. Teléfono 3848.

Dr ESPINA
Rayos X. Medicina interna. Estudios Europa. Catedral 1425. Tel. 2102. De 1.30 a 4.

Dr. FRANCISCO EDWARDS
Estudios Europa. Vías urinarias, Teatinos 10. De 3 a 3.

Dr. ESPILDORA LUQUE
Oculista. Estudios Europa. De 3 a 6. Delicias 416.

Dr FUENZALIDA BRAVO
Niños. Merced 560. Tel. 1721. 2 a 4

Dr. FONTECILLA
Estudios Europa. Afecciones pulmonares y nerviosas. Rayos X. Delicias 1626.

Dr. FUENZALIDA CORREA
Cirugía, señoras, partos, 3 a 4. Huérfanos 745. Teléf. 466.

OCULISTA
Ojos, nariz, oídos y garganta. Estudios Europa San Antonio 148. (Entre Moneda y Agustinas). Consultas: 3 a 6. Dr. E. García Collao.

Dr. CARLOS GARCES BAEZA
Delicias 1276. —Teléfono 3747. Exámenes químicos bacteriológicos. Reacción Wassermann. Medicina interna. 3.30 a 5.30.

Dr. GLEISNER
Ausente. Casilla 2664.
Consultas de 3 a 5. Hígado e intestinos, etc. Castro 26 Casilla 2664.

Dr. RICARDO GUNTHER
Ayudante clínica ginecológica. Partos, enfermedades señoras. Av. España 696 de 2-4. Tel. 253. Parque.

DOCTOR GIANELLI
ESTUDIOS EUROPA
SIFILIS PIEL VIAS URINARIAS
21 de MAYO 562
CONSULTA de 2 a 6.

ENFERMEDADES DE LA PIEL SIFILIS Y VENEREAS
Luz ultra-violeta. Radioterapia.
Dr. FELIX GROHNERT B.
Ejército 391. De 2 a 6.

Dr. VICTOR M. GAZITUA
Partos, enfermedades de señoras. Trasladóse Agustinas 586 de 2 a 4. Teléfono 976.

DOCTOR GREENE
Estudios Europa, Cirugía y Ginecología, Calle París 809 (manzana residencial, San Francisco) 2 a 4. Teléfono 2860.

Dr. A. GORGEWSKY S.
Médico Jefe, Policlínico medicina interna, Hospital San Juan de Dios. Pulmón, estómago, hígado, intestinos, Avenida Brasil 53. De 2 a 5. Regresó.

Dr. ANIBAL GREZ
Oídos, nariz, garganta. De 1.30 a 3.30. Merced 324. Teléfono 4519. Ha regresado.

Dr. GUSTAVO GIRON L.
Cirugía y ginecología, Brasil 32. Teléfono 3126. De 2 a 3.

Dr. AGUSTIN INOSTROSA
Especialidad cirugía niños, sífilis, venéreas. Catedral 2851. Teléfono 446. Estación.

Dr ROBERTO JARAMILLO
Ejército 707. Teléfono 142. Parque.

Dr. RAUL VENTURA JUNCA
Residente Hosp. Salvador. Medicina interna. Rayos X. 4.30 a 6. Riquelme 140. Teléfonos 3823 y 395.

Dr. ARNULFO JOHOW
Estudios Europa. Cirugía y ortopedia. Adultos, niños, 3-4. Santo Domingo 1523. Teléfono 1033.

INSTITUTO RADIOLOGICO
Dr. Adolfo Kaplan
Radiscopía, radiografía, radioterapia, aplicaciones radium. Estudios Europa y en EE. UU. Huérfanos 1466

Dr. A. KORNER ANWANDTER
Estudios Estados Unidos. Cirugía, ortopedia, 10-12 A. M. Santo Domingo 614.

Dr. AQUILES LEUENBERG
Jefe Laboratorio. Rayos X. Sección Experimental. Luz ultravioleta. Diatermia. 1-4, Prat 181.

Dr. TEODORO LEIBLE
Enfermedades nerviosas. Medicina interna. Electricidad médica. De 3 a 6. Olivos 749.

Dr. H. LEA-PLAZA
Estudios Europa. Compañía N.o 2115. De 3 a 6. Teléfono N.o 3880.

Dr. LABRA LETELIER
Nariz, garganta, oídos, consultas de 2 a 5. Compañía 1361.

Dr. ARMANDO LEON L.
Cirugía. Compañía 1909. Martes, Jueves, Sábado; 1 a 3. Teléfono 3846.

Dr. LOIS
San Pablo 1236, Medicina general. — Vías Urinarias. Sífilis. De 1 a 5.

Dr. LAVAL
Medicina interna. Lord Cochrane 340. De 1 1|2 a 3 1|2.

Dr. OSCAR MELENDEZ
Medicina interna. Sífilis. Santo Domingo 1036; de 2 a 4; y 21 de Mayo 578, de 4 a 5. Teléfono 2831.

Dr. J. MONTERO C.
Medicina general, — Venéreas, —Domicilio: Bascuñán 351. De 2 a 3. — Agustinas 1060, de 6 a 8.

Dr. G. MORAGA FUENZALIDA
Regresó Europa. Niños, luz ultravioleta. 2.30-4. Cochrane 118. Teléfono 2804.

ENFERMEDADES DEL CORAZON
DOCTOR MAHOTIERE
Estudios en Europa. Compañía 1973. Consultas de 1 a 4. — Rayos X. y Laboratorio.

DR. JUAN MARIN
Cirugía enfermedades venéreas. Amunátegui 85. Teléfono 3796. Domicilio: Catedral 1165.

PROF. Dr. B. MUÑOZ PAL
Cirugía general. Santo Domingo 1418. Consultas: de 2-4 P. M.

Dr. MUÑOZ VALENZUELA
Residente Hosps. Niños. Tuberculosis infantil. Matucana 303, 2 a 5. Teléfono 442. Estación.

Dr. MALBRAN
Enfermedades mentales y nerviosas. De 2 a 4. Se trasladó a Huérfanos 1880.

Dr. MORALES VILLABLANCA
Piel, sífilis, venéreas. Medicina general. Exámenes sangre: 3-6. Merced 486.

Dr. MANUEL MORENO
Medicina general, pulmón, estómago, Neumatorax artificial. San Francisco 155. 2 1|2 - 4 1|2.

Dr. JUAN MONTENEGRO M.
Enfermedades niños. Luz ultravioleta. Compañía 1774. Teléfono 2120.

Dr. H. NUÑEZ ZAMORA
Señoras. Partos. 2-4. Matucana 289. Teléfono 291. Est.

Dr. ORREGO PUELMA
Médico Hospital San Juan de Dios. De 3.30 a 5 y media. Agustinas 1314. Teléfono 1217.

Dr. GREGORIO OXMAN
Pulmón, corazón, estómago, hígado, De 1 a 3. Serrano 297.

Dr. LUIS OPAZO P.
Jefe Policlínico. Niños, Compañía 3007. Teléfono 48. Estación. 3 a 5.

Dr. JULIO A. PAREDES F.
Especialmente enfermedades señoras. Medicina cirugía. Brasil 47, de 3 a 4.

MERCEDES PEREZ MATUS
Enfermedades señoras, niños. Rayos ultravioleta. Delicias 465. De 3 a 6.

Dr. PANTOJA
Medicina interna, Corazón, Pulmón, Estómago, Sífilis, Delicias 1276. De 2 a 4. Teléfono 3747.

Dr. MARCIAL PARADA
Oídos, nariz garganta. De 2 a 6. Santo Domingo 831. Teléfono 1859.

Dr. DAVID PULIDO
Enfermedades niños. Santo Domingo N.o 1790. Teléfono 2152. De 1 a 3.

PENSIONADO
"JESUS DE PRAGA"
Avenida Manuel Montt 1549. Teléfono 93, Santa Elena
Fundado 1916. Para tratamiento, diagnóstico enfermedades nerviosas mentales, intoxicaciones. Edificio ad-hoc. Todas comodidades. Gran Parque. Personal especializado.

Dr. PRUNES
Estudios Europa, jefe clínica piel, sífilis, venéreas. Merced 490. Casilla 2824.

Dr. ALBERTO PANATT
Pulmón, corazón, estómago, hígado. Rayos X. Teléf. 1211. Delicias 1416. De 2 a 4.

Dr. LUIS QUIROGA
Medicina general. Consultas: 4 a 5.30. Catedral 1452. Teléfono 3760.

Dr. ALBERTO RAHAUSEN
Cirugía general, Compañía 2928. Teléfono 192. Estación. De 2 a 4.

Dr. JOEL RODRIGUEZ F.
Estudios Europa. Medicina interna. Estómago, intestino. Rayos X. 1 a 4. Amunátegui 559. Teléfono 28..

SANATORIO
Clínica particular doctor Riveros. Medicina operaciones, partos. Matta 586.

Dr. SANTANDER
Estudios Europa. Medicina interna. Estómago, intestinos. Rayos X. Alameda 938, 3 a 5.

Dr. CESAR RODRIGUEZ LEON
Medicina interna. Enfermedades de niños. Catedral 2607. 1 a 2 y Bascuñán Guerrero 1013, 4 a 5.

Instituto M. T. Sanitas
AGUSTINAS 1956
RADIO-TERAPIA RAYOS X.— LUZ ULTRA - VIOLETA. APLICACIONES ELECTRICAS. AUTOVACUNAS

Dr. SCROGGIE
Especialidad enfermedades de niños. Jefe de la Clínica de Niños. Universidad de Chile. Consultas de 2 a 4 de la tarde. Rosas 1157. Teléfono 4583.

PROFESOR Dr. SOTO PARADA
Laboratorio Clínico. Moneda 1035.

Dr. CRISTOBAL SAENZ
Estudios Europa. Afecciones médico-quirúrgicas abdómen, estómago, sífilis. Rayos X. De 1 a 3.20. Agustinas 1889, teléfono 3098.

Dr. HELLMUTH SIEVERS W.
Médico cirujano. Domicilio: Molina 628. Morandé 742. De 2 a 3.30.

Dr. CARLOS SHAMAN
Médico cirujano. Consultas 1.30 a 4. Trasladóse Delicias 225.

WALDEMAR SOMMER F.
Vías urinarias, sífilis. Consultas 4 a 6. Teléfono inglés 4774. Santo Domingo 758.

Dr OTTO SCHWARZENBERG
Enfermedades niños, 2 a 3. Martes, Jueves y Sábado. Lunes y Viernes, 2.30 a 3.30. Santo Domingo 1523. Teléfono 1033.

Dr. STOLTING
Oculista. Médico recibido Alemania, Chile. Moneda 627, de 3 a 6.

Dr. S. TANNENBAUM B.
Medicina interna y niños. Consultas; 1-3. Compañía 1509. Teléfono 1414.

Dr. TORRES TORRES
Jefe Clínica prof. Korner, señoras y cirugía, 2 a 6. Delicias 261.

Dr. VILLAGRA
Estudios en Europa. Unicamente pulmón. Rayos X. Pneumotorax. Helioterapia. Dieciocho 437 A. De 2 a 5.

Dr. J. M. VERGARA KELLER
Partos, ginecología. Estudios especiales Europa. Agustinas 323; 2-4. Teléfono 2855.

Dr. G. E. VIDAL S.
Delicias 2552. Teléfono 245. Estación. 2—4.

Dr. VEGA MACKEE
Exclusividad pulmón. Lunes y Miércoles. De 2 a 3 1|2. Nataniel 109.

Dr. JORGE VIVES BRAVO
Enfermedades niños. Delicias 335. Teléfono 2895.

Dr. JAIME VIDAL OLTRA
Pulmón, corazón, estómago. Laboratorio: 2-4. Miraflores 590, esquina Santo Domingo. Teléfono 2006.

Prof. Dr. VARGAS SALCEDO
Regresó Europa. Cirugía. Compañía 2499. Teléfono 1060.

Dr. VICUÑA HERBOSO
Ayudante Clínica Prof. Prado Tagle. Hospital San Vicente. Medicina interna, enfermedades corazón. Martes, Jueves Sábado, 2.30 a 4.30. Almirante Barroso 270. Teléf. 1058.

Dr. YAÑEZ G.
Estudios Europa. Piel, sífilis, venéreas. Trasladóse Delicias 865. De 2 a 5. Casilla 618.

Dr. WAUGH
9 1 4 Estudios Europa, internas,
6 0 6 venéreas, sífilis, Wasserman. Compañía 1858, 3 a 4.30.

Dr. WIREN
Oídos, nariz, garganta. Compañía N.o 1606. De 2 a 5.

Dr. WEINSTEIN
Estudios Europa. Enfermedades de la piel, sífilis y venéreas. Radioterapia y luz ultra-violeta.— Agstinas 1357. De 3 a 5.

DENTISTAS

GUILLERMO AHUMADA
Dentista
Claras 330. Plazuela de la Merced. Teléfono 4318. —Casilla 3206.

Dr. CERDA LOPEZ
Ahumada 11. Teléf. 4221. Especialmente Puentes, Cornas. Extracciones. Somnoformo.

Dr. CLODOMIRO CONTRERAS
San Antonio 451. Teléfono 3692. Horas de consultas: 10 a 11 y de 3 a 6.

FORTUNATO ENCINA F.
Especialmente placas, coronas, puentes. Extracciones ind... - Cochrane 106.

Dr. ERGAS
Dentista
Agustinas 829.

Dr. GALLARDO GONZALEZ
Estud en Filadelfia. Consultas: diurnas y nocturnas. Echaurren 26.

ALBERTO GONZALEZ
Estudios Filadelfia. Extracciones difíciles indoloras, 9 - 11 1|2 y 3-7. Moneda 1061.

OSCAR KLENNER DECHER
Dentista, ayudante de la Clínica Quirúrgica de la Escuela Dental. San Martín 456.

WENCESLAO MUÑOZ L.
Dentista: Tratamientos rápidos. Extracciones sin dolor. San Diego 448.

ALFREDO MUÑOZ LOBOS
Extracciones sin dolor. Somnoformo. Puentes, placas, tratamientos rápidos. Compañía 1852.

Dr. DANIEL SIGNORELLI
Cirujano dentista. Independencia 510.

C. VALENCIA COURBIS
Operaciones indoloras. Coronas, puentes y dentaduras. Teatinos 50.

CLINICA VALENZUELA BASTERRICA
Luis Berríos Méndez,
Rafael Valenzuela Labbé.
Carlos H. Rojas
Dentistas especialistas, somnoformo, correcciones de anomalías, puentes, coronas. Cirugía dental, atendido por médicos. Riquelme 47 Teléfono 1642.

Dr. ENRIQUE SANSOT
Ahumada 11. Teléfono 4221. Horas: 9 a 12 y 2 a -

ARQUITECTOS

RICARDO TASSO
Construcciones, transfor
reparaciones

OFICINA DE CO
Dirección o contrata
LEOPOLDO TAVARE
Morandé 67. Teléfono
lla 330.

CONTADORES

TEXTOS DE CONTAB
por Mena Velásquez, perito
til, Estado, Comercial, A
etc. Merced 882. Indices

MATRONAS

HERMINIA BILBAO
Recibe pensionistas. Partos,
ciones, inyecciones. Aconcagu

MATRONA BRAZO
Pensionistas. Atiendo
inyecciones. Mujica 20, casi
Vicuña Mackenna.

Dra. MERCEDES DARRIGR
Regresó xtranjero, traye
timos adelantos, partos,
atenderá distinguida clien
pensionado particular. Tra
Huérfanos 2744.

CLINICA PRIVADA
Partos, recibo pensionistas
Diego 956

H. IZQUIERDO DE GAR
García Reyes 869. Pension
Partos. Ginecología.

AMELIA MATUS
Consultas gratis. Partos,
Pensionistas. Maule 1003.

MATRONA. CLINICA PA
Consultas gratuitas. Catedr

SARA OSORIO DE GONZ
Matron Partos y curacion
sas 2254.

Mme. E. PRAGNAUD
.. ona francesa. San
364.

MATRONA
Pensionistas. Partos,
completa $ 40. Castro 640.

MATERNIDAD ARTICU
Flor Villaseca, recibe
de provincias. Meses, días
Curaciones. San Diego 261.

CLINICA PRIVADA DE
TRICIA
Señora Reyes, matrona gi
ta. Establecimiento modern
dido por cirujanos especiali
fermas todas partes país,
precios módicos. Esmeralda

PENSIONADO PARTICU
Mercedes Rojas. San Diego
cibe enfermas. Curaciones.
tas toda hora.

ANA G. VARGAS BARR
Partos, Recibo pensionistas
Americana 627. Teléfono

CARMELA ROMAN
Maternidad particular. Recibe
mas pensionistas. Maestranza

CARMELA TORO G.
Partos. Asistencia toda hora,
enfermas. Matucana 640.

INSTITUTO Dra. VICEN
Partos, $ 50. Recibe enferm
vincias, días, meses, turno
nente. San Diego 57.

M. URIBE
Partos. Asistencia toda hor
cibe enfermas. Carmen 193.

VARIOS

CLINICA LABORATO
DE LUIS BRAVO
Atendida Dr. Félix Valenz
filis, Blenorragia y sus co
ciones Debilidad sexual,
ambos sexos. Sistemas
tratamientos garantidos, C
10-12 y 2-5. Tratamiento:
Nocturnas 8 1|2-11 P. M.
sultas gratis, facilidades
Facilidades enfermos provin
Puente 562. — Casilla 2721.

CLINICA ALAMEDA
Tratamiento sífilis, gonorre
sus complicaciones, ambos
curaciones rápidas, métodos
nos. 10-12 y 2-7; noche 9—1
pitalización enfermos, $ 10

DEFUNCION

Ha fallecido nuestra tía señorita

María Teresa Acharán de la Fuente

Sus restos serán conducidos al Cementerio General desde la Estación Mapocho, hoy a las 4.30 P. M.

FRANKLIN QUEZADA ACHARAN, GUSTAVO QUEZADA ACHARAN, SAMUEL A. LILLO.

DEFUNCION

Ha fallecido en el Pensionado del Salvador, nuestra querida esposa y madre, señora

Margarita García de Robledo

Sus restos serán conducidos al Cementerio General, el Martes 10, a las 9 y media A. M. El cortejo partirá del Pensionado de Señoras del Salvador, calle José Manuel Infante.

ULDARICIO ROBLEDO Y DELIA ROBLEDO GARCIA

LUTOS

El mejor surtido en plaza lo encontrará usted en el

MANTO ELEGANTE

PASAJE MATTE N.o 28

Especialidad en echarpes, sombreros y tocas de crep Georgette, enaguas, faldas y blusas en seda y lana.

AGRADECIMIENTOS

Damos las más expresivas gracias a todas las personas y relaciones que se dignaron acompañarnos en la traslación de los restos de nuestro inolvidable deudo, don

José Salah

(Q. E. P. D.)

al Cemente Católico.

LA FAMILIA.

DANDERINA es vida y belleza para el pelo

ANUARIO DE "LA NACION"

Se advierte al comercio que los agentes de la Empresa de "La Nación" son las únicas personas autorizadas para contratar avisos o monografías destinadas al "Anuario", que se publicará el 1.o de Enero próximo.

Por lo tanto, en cada caso debe exigirse la presentación del carnet, o de la autorización respectiva.

EL GERENTE.

Extenso surtido en CORBATAS a precios bajísimos

¡Durante toda la Semana!

CONTINUAREMOS NUESTRA

¡FORMIDABLE LIQUIDACION!

CAMISAS COLOR, percala francesa, con dos cuellos	$	11.80
CAMISAS COLOR, percala francesa, con dos cuellos	$	14.80
CAMISAS COLOR crudo, listadas, con dos cuellos	$	17.90
CAMISAS popelina fina, con dos cuellos, réclame	$	23.80
CUELLOS SUELTOS, en todos los números, réclame	$	0.60
CUELLOS SUELTOS, en popelina, forma última moda	$	1.60
CUELLOS SEMI - DUROS, "Patterson", puro hilo	$	3.40

CALZONCILLOS brin de color, cortos, clase extra	$	4.80
CALZONCILLOS crea blanca, cortos	$	6.40
CAMISETAS y CALZONCILLOS de punto, la pieza, desde	$	6.50
CALCETINES de hilo mercerizado, en color y negros	$	2.80
CALCETINES de seda fina, en color y negros	$	4.40
COLLERAS para puños, gran variedad de clases y colores, desde	$	0.60
LIGAS, extenso surtido, realizamos desde	$	1.90

APROVECHE ESTAS OPORTUNIDADES

Casa Española

PUENTE 615

CAMISERIA—SASTRERIA—SOMBRERERIA

Liquidamos SUSPENSORES en todos los precios y clases

COMPRE SUS MEDIAS DIRECTAMENTE en la FABRICA. ECONOMIZARA DINERO. STO. DOMINGO 1031

Compro Brillantes

Perlas, Platino, Oro y toda clase de alhajas de cualquier valor. Compro Collares de Perlas

Compañía 1023

PAPELES PINTADOS

DE ULTIMA MODA EN LINDOS DIBUJOS Y COLORES

GRANDIOSO SURTIDO DE PAPELES BARATOS, DESDE $ 0.60 CENTAVOS ROLLO.— ANTES DE COMPRAR, IMPONGASE DEL GRAN SURTIDO

MARCOS PIMSTEIN. HUERFANOS 1057.

FABRICA DE ESPEJOS Y MARCOS: COMPAÑIA 2015, FRENTE PLAZA BRASIL. TEL. 781

S esolicita Casa Amoblada

Se desea arrendar en Santiago o sus suburbios casa amoblada, que sea propia para Legación.

Informar:

CASILLA 1329 — SANTIAGO

NUEVOS FUNDOS Y CHACRAS

EN VENTA Y ARRIENDO OFRECE

ALFREDO TAGLE RODRIGUEZ

CATEDRAL 1137. — CASILLA 3133

GRAN REALIZACION DE SOMBRERO

HORMAS DE TAGAL, ULTIMOS MODELOS, DESDE

"LA EGIPCIA"

SAN DIEGO 1607

IN MEMORIAM

Mañana Martes 10, se efectuarán unas solemnes honras a las 9 A. M. en la Parroquia de San Saturnino (Plaza de Yungay), por el descanso padre:

Manuel J. Valdivia Latorre

del alma de nuestro querido esposo y

MARIA CALDERON DE VALDIVIA E HIJOS

DEFUNCION

Ha dejado de existir

Carlota García de O

Sus restos serán sepultados privadamente en el Cementerio Católico.

DEFUNCION

Ha fallecido nuestra querida abuelita, doña

Justa Jiménez v. de Salas

Sus restos serán conducidos al Cementerio General mañana Martes a las 10 A. M. El cortejo partirá desde su casa Recoleta N.o 860.

LA FAMILIA

POMPAS FUNEBR
EMPRESA
ESTADO 17 DELICIA
EL. 4275 TEL.
ATIENDE DIA Y NOC

Santiago, 9 de Noviembre de 1925

EL PROBLEMA DE LOS "PISOS"

En medio de los numerosos esfuerzos que, desde el año 1906, se vienen haciendo, legislativamente, para mejorar las condiciones de las viviendas populares, y para facilitar a los obreros la adquisición de las casas que habitan, ha quedado sin ser tocado un punto, no de secundaria importancia, que se relaciona con ambas laudables aspiraciones.

Nos referimos al que puede enunciarse con el nombre de problema de los pisos. Es decir, a las injusticias, a las iniquidades, a las angustias,—además de las insalubridades—a que da origen el hecho de ser una persona dueña sólo del **edificio** construído sobre un terreno, y no del terreno mismo, por cuya ocupación paga a tercera persona un "canon" mensual o anual. Es decir,—como acaba de manifestarlo un funcionario especializado en economía y legislación sobre viviendas, el señor Ernesto Arteaga Undurraga—al "problema económico que se presenta al modesto capitalista que invierte todo su haber en las **mejoras**, y se encuentra después en una situación de incertidumbre acerca de su permanencia, ya que el dueño del terreno podrá desahuciarlo en cualquier momento; lo que, por otra parte, entraba sus iniciativas y aspiraciones de progreso".

Es esta no una situación singular o excepcional: es una situación muy generalizada, en los pueblos grandes lo mismo que en los pueblos pequeños; y en San Rosendo, La Calera, y en el barrio de Chuchunco ha asumido caracteres que se han hecho presentes a la autoridad pública.

En la actualidad, la posición legal del dueño de las mejoras no puede ser más desfavorable, como lo ha recordado aquel funcionario, puesto que el dueño del terreno no está obligado, con arreglo al Código Civil, a adquirir las mejoras útiles en que no ha consentido con la expresa condición de abonarlas (que es el caso universal, entre nosotros). Al expirar el arrendamiento del piso,—por vencimiento del plazo, por no poder continuar pagando la renta o por otra causa cualquiera—el dueño de las mejoras se encuentra, pues, en la disyuntiva de llevarse sus materiales, completamente desvalorizados, o de vender el edificio al precio que tendrían los materiales considerándolos separados del suelo, es decir, a un precio irrisorio.

¿Cuál sería el remedio de esta situación? Quizá sería exagerado prohibir lo que comunmente se llama arriendo de pisos, dado que hay escasez de habitaciones. Pero se podría establecer que el dueño del terreno que permita levantar mejoras, queda, para el caso de poner en venta el terreno, en la obligación de preferir al dueño de las mejoras, o de comprarle dichas mejoras, todo a justa tasación de peritos. Conocida esa condición general de la ley, habría más probabilidades de que la edificación sobre pisos arrendados prosperara, porque cualquiera inversión quedaría así garantida.

Entretanto, el caso actual es de frecuente expoliación, y de permanente **vivir interino**, para una gran porción de nuestros compatriotas.

El punto que dejamos señalado tiene, a pesar de su modesta apariencia, trascendencia considerable. Y en algunos casos da origen a hechos tan lamentables como es el de que poblaciones enteras, (las que hemos nombrado, por ejemplo), estén edificadas sobre pisos ajenos.

Lo cual, que no es digno de esta época, que se jacta de enfrontar valientemente todos los problemas sociales, y cree, con respecto a algunos de ellos, haber andado mucho camino.

Reproducción prohibida para los artículos de redacción. (Ley de Propiedad Intelectual).

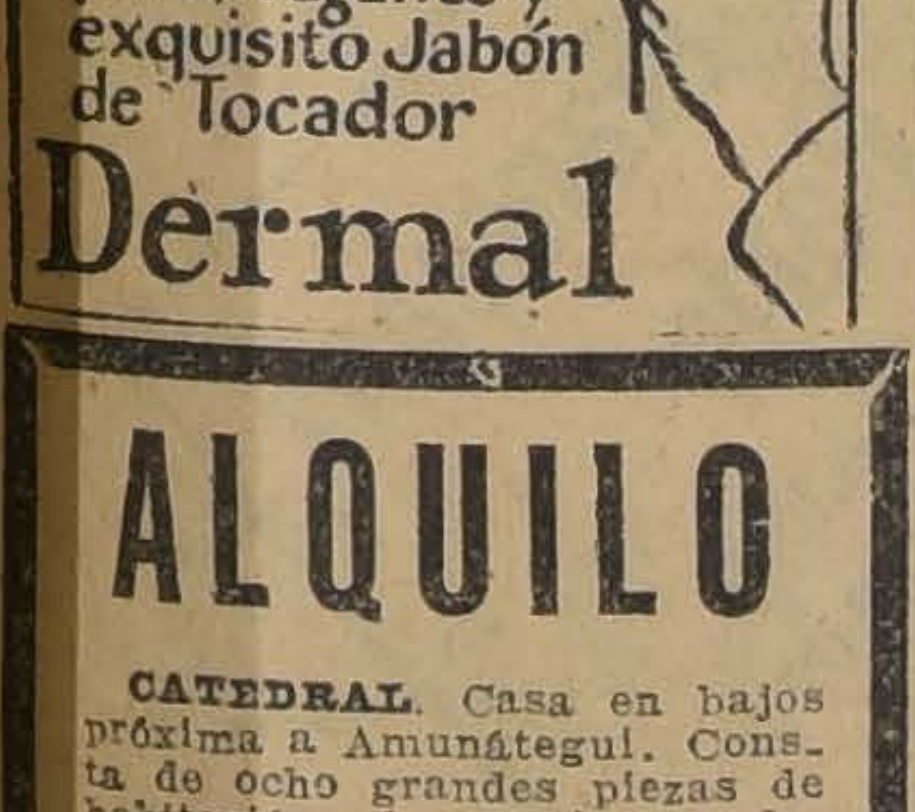
Dermal
No olvide el hombre del más puro, fragante y exquisito Jabón de Tocador
Dermal

ALQUILO

CATEDRAL. Casa en bajos próxima a Amunátegui. Consta de ocho grandes piezas de habitación, dos patios y dependencias.

CANON $ 1,000.—

BRASIL. A un paso de Delicias. Casa de altos en perfecto estado. Consta de siete dormitorios, tres piezas de toilette, salón, comedor, escritorio, hall, dependencias.

CANON $ 600.—

BUENOS AIRES. Chalet recién construído. Consta de cuatro dormitorios, toilette, salón, comedor, escritorio, dos terrazas y dependencias. Jardín.

CANON $ 600.—

Carlos Ossandón B.

BANDERA 168

DE IRIS

Reparando un olvido

Señor don Domingo Amunátegui

Distinguido amigo:

Sigue usted la noble tradición de sus mayores con la memoria de Andrés Bello. Sus nietos continuamos ligados por cadena de afecto y gratitud a los hijos de los hermanos Amunátegui.

En virtud de esta antigua vinculación que el tiempo no cortará, me permito reclamar en nombre de Rebeca Matte y mío, de un olvido en su artículo de ayer.

Entre las nietas de Bello, no recordó usted a la más digna y representativa de la familia, a doña Teresa Prats de Sarratea, mujer de cuyo corazón y cerebro no hemos sido nosotras más que chispas desprendidas de una llama.

Circunstancias dolorosas de su vida íntima le impidieron ordenar su **"Obra"**, que yace diseminada en cuadernos, en libros inéditos estropeados y truncos, en periódicos y también en textos de enseñanza. No me he hallado capaz de completar las hojas perdidas o destruídas de los escritos que de ella conservo. Me quedan altos.

Todavía circulan por las secretarías de la administración pública, empleados que dicen ¡quién lograra darle a un **Tal** el talento y el señorío que le sobraban a doña Teresa Prats!

Con mis sinceros agradecimientos soy siempre su más cordial amiga, en el recuerdo de nuestros troncos venerados.

IRIS.

S. M. Khai Dinh, Emperador de los anamitas, ha muerto

La información cablegráfica de nuestro diario nos ha traído la noticia del fallecimiento del Rey de Annan. Como es de suponer, nuestros lectores se habrán preguntado: ¿Khai Dinh? ¿Annan?

Y en efecto, así ha sucedido. Khai Dinh, el sétimo de los descendientes del cielo, ha muerto después de ocho años de gobierno en uno de los protectorados de Francia.

Annan se encuentra en la extremidad sureste del Asia, al sur de la China y al este de Siam. Los anamitas son descendientes de los Kiao-Tchis, hombres de la raza china que ocuparon Tonkin hace unos 2,500 años. Pertenecen, pues, a la raza mongola.

La intervención francesa en los asuntos de Annan que empezó hacia el año 1877, fué concluída por un tratado firmado el 6 de Junio de 1884, y ratificado en Hué, su capital, el 23 de Febrero de 1886, por el cual quedaba establecido el protectorado francés sobre el Annam.

No nos detendremos en mayores detalles históricos de este pueblo. Tan sólo diremos que, aunque estrechamente emparentados con los chinos, ya que forman parte de la misma gran familia mongólica, constituyen una raza distinta que ha sabido, en el curso de las edades, evolucionar como nacionalidad y defender su independencia. Así los vemos caer, desde los comienzos de su historia, repetidas veces bajo la dominación del celeste Imperio, hasta que entró Francia a disputar a la China los territorios sur asiáticos. Consecuencia de estos hechos fué la guerra entre Francia y China, que terminó con el tratado de Tien-Tsin en 1885.

Khai Dinh, el reciente Emperador fallecido, es el sucesor y heredero de una larga y gloriosa línea de reyes de pura raza anamita. El protectorado le había dado las más amplias atribuciones. Secundado por cuatro Ministros, todos anamitas, gobernada personalmente su reino, por intermedio de una jerarquía de funcionarios indígenas. La Nación Protectora no interviene en los asuntos del Annam, sino a título de consejera, y la única prerrogativa que se ha reservado al factor protectorado, es el derecho de declarar la guerra y mantener las relaciones diplomáticas con las naciones extranjeras.

Cuando S. M. Khai Dinh estuvo el año 1922, en París, escribió las siguientes líneas en la ordenanza relativa a su viaje:

"Examinaremos con nuestros ojos las maravillas de la ciencia moderna cuyos beneficios van a difundirse plenamente entre nosotros.

Poco antes de embarcarse en Marsella con destino a su patria expresó lo siguiente:

"Mi país posee un hermoso pasado y heroicas tradiciones; pero en este momento de la civilización estas riquezas no son suficientes para figurar en el mundo. Es preciso la instrucción. La Francia, nuestra maestra, ha venido a proporcionárnosla. Ella nos conduce de la mano hacia el porvenir. Del contacto de nuestras manos ha nacido la comprensión y la simpatía, y marchamos dulcemente por el mismo camino."

Y este fué todo el programa, la única ambición de su reinado. Unir el Occidente al extremo Oriente por un verdadero lazo de amistad e intercambio ideológico.

El «Premio Europa» y los estudiantes de música

por FERNANDO GARCIA OLDINI.

Hemos oído decir que el señor Ministro de Instrucción ampliará a los estudiantes de música los beneficios del "Premio Europa". Sólo lo hemos oído decir; y como, en los tiempos que corren, se dicen, día a día, tantas cosas, bien podría resultar que el señor Ministro ni siquiera ha pensado en tal ampliación.

Si esto último fuera lo cierto, no habría vocabulario para lamentarlo debidamente. En efecto, si existe un arte que exija, para desarrollarse y perdurar, el conocimiento efectivo (iba a decir auditivo) de las distintas escuelas y tendencias actuales y pretéritas, la observación directa de las grandes obras del pasado, y el estudio libre y desprejuiciado de la producción de hoy, ese arte es la música.

No obstante, he aquí que fué la música lo único que no se tomó en cuenta al concebir y dictar el decreto-ley que crea el "Premio Europa".

En verdad, en verdad, no podemos entender, y creemos que nadie debe entender, qué es lo que sucede con la música en nuestro país. Todo el mundo dice admirarla, todo el mundo asegura amarla, pero todo el mundo también, le reserva invariablemente el sitio de la Cenicienta. Esto, como es lógico suponer, siempre que no haya un sitio peor.

Sólo así se explica que la enseñanza musical fuera, hasta la dictación del reciente decreto-ley que mejora la condición económica del profesorado, la actividad pedagógica más mal rentada de la República.

Los sueldos del profesorado del Conservatorio eran tan lamentablemente microscópicos, que movían a risa. Recuerdo, a este respecto, que hace poco más de un año, cierto Ministro de Instrucción se enteró, por casualidad, de lo que ganaba un profesor del Conservatorio, y le pareció ello tan absurdo que... se negó a creerlo. Naturalmente, el escepticismo del señor Ministro no mejoró en nada la suerte de quienes se dedican a la enseñanza musical.

La anotada decidia gubernativa, no es, por lo demás, sino el reflejo de un estado de ánimo general que si no tuviese consecuencias apenadoras, resultaría estrepitosamente cómico.

En Chile, toda la gente (entiéndase bien) toda la gente cree ser música. Se habla, se opina, se critica, se pontifica, en público y en privado, verbalmente y por escrito, con tanta naturalidad como se come o se toma el tranvía. Y, puesto que todo el país demuestra saber música sin haberla estudiado, está claro que la enseñanza musical es, cuando menos, innecesaria.

Con tales antecedentes, lo único que admira es que los puestos de profesores del Conservatorio no se los hayan otorgado, a manera de cargo honorífico, a algún ilustre fabricante de calzado o a algún comandante de policía, retirado.

Después de lo anotado, que no es sino el mínimum de lo que podría decirse, ¿tiene algo de raro que el señor Ministro de Instrucción se olvidara de los estudiantes de música al redactar el decreto-ley que crea el "Premio Europa"?

Afortunadamente, ha habido quien, desde estas mismas columnas, se lo recordara. Y como el señor Ministro es joven e inteligente, cabe esperar que no tenga mucho empacho en reconocer la injusticia que entraña dicho olvido.

F. G. O.

PIELES

Concedemos grandes facilidades en el pago. Aproveche esta oportunidad en adquirir un magnífico abrigo de piel fino.

Informes: CASILLA 7514

Orfeo Catala

Se cita a las secciones de Señoritas y Caballeros, para el próximo Martes, a las 9 1|2, a fin de efectuar los últimos ensayos del concierto que se llevará a cabo a fin de mes.

N O T A S   P O L I T I C A S

SE ACTIVAN LOS TRABAJOS PARA LAS PROXIMAS ELECCIONES GENERALES

AYER FUE ELEGIDO EL SEÑOR SANTIAGO LABARCA, CANDIDATO A DIPUTADO RADICAL POR LA VICTORIA, SAN ANTONIO Y MELIPILLA. — DON ANTONIO PINTO DURAN FUE PROCLAMADO CANDIDATO A DIPUTADO POR ANTOFAGASTA.—LAS ACTIVIDADES EN LOS DIVERSOS PARTIDOS POLITICOS

DON ARTURO ALESSANDRI ACEPTA LA CANDIDATURA SENATORIAL POR TARAPACA

La reunión de los presidentes de partidos

AYER SE CELEBRARON DOS REUNIONES

Los presidentes de Partidos Políticos, que vienen haciendo las gestiones del caso para llegar a un acuerdo sobre la cohesión de las fuerzas políticas en las futuras elecciones, celebraron ayer dos reuniones. Una a las cinco de la tarde y otra a las 11 de la noche, cambiando ideas generales sobre esta materia.

Hoy continuarán las conversaciones, debiendo celebrarse una reunión a las cinco de la tarde, en el local del Club Presidente Balmaceda.

Partido Radical Disidente

En la tarde de ayer se constituyó una nueva Asamblea Comunal del Partido Radical disidente, cuyo club quedó establecido en Maestranza N.o 673.

Concurrieron numerosos radicales y a la vez muchas personas que, con el carácter de socios pasivos, han manifestado su adhesión a las candidaturas de este Partido, y procedieron a declarar fundada la Asamblea Radical desidente de la 7.a Comuna Maestranza.

La mesa directiva de esta Asamblea quedó constituída en la siguiente forma:

Presidente, don Juan González Silva.

Vice-Presidente, don Reinaldo Carrasco Rivera y don Luis Alvarez Campillo.

Secretario, don Luis Eduardo Chacón Lorca.

Tesorero, don Jorge Corvalán Ugarte.

Se designó también una comisión de propaganda.

Por la unanimidad y en medio de grandes aclamaciones, se designó a los señores Rogelio Ugarte Bustamante y J. Guillermo Guerra para los cargos de presidente honorario.

Hizo uso de la palabra el presidente honorario don Rogelio Ugarte Bustamante, quién recordó los nombres de los fundadores del Partido y de los grandes hombres que le dieron prestigio en sus primeros tiempos y asentaron esta colectividad política sobre principios de justicia, base firme en que se refunden los principales postulados de la doctrina radical.

Volvamos al pasado glorioso, dijo, a ese pasado de doctrinas; es preciso ya que los hombres del radicalismo tengan presente que no se debe buscar situaciones personales sino encauzar a los soldados de la causa radical por el camino del desinterés en beneficio de la colectividad y la patria, enorbolando la pura bandera del pensamiento.

El discurso del señor Ugarte fué calurosamente aplaudido.

Hicieron en seguida uso de la palabra numerosos otros asambleístas quienes tuvieron expresiones enérgicas para criticar la obra de los dirigentes radicales de los últimos tiempos, y abogaron por una labor de propaganda de las viejas doctrinas radicales y por enmendar los rumbos del partido.

En medio de entusiastas vivas se procedió, en seguida, a proclamar los candidatos a parlamentarios para el próximo período: a Senador, don José A. Alfonso, y a Diputado, los señores Rogelio Ugarte Bustamante, Angel Custodio Espejo, José D. Vásquez, Evaristo Molina y Roberto Espinoza.

Finalmente, se designó una comisión para que se encargue de los trabajos de estas candidaturas dentro de la Comuna Maestranza, y se encomendó la dirección de estos trabajos al Presidente don Juan González Silva.

ASAMBLEA RADICAL DE SUSOA. — Ayer tuvo lugar la votación interna de candidatos a senador y diputados dentro de esta colectividad.

Efectuado el escrutinio, dió el siguiente resultado.

Por don José Alfonso, 39 votos, a senador.

Por don Luis Salas Romo, 5 votos, a senador.

En blanco: 7 votos a senador.

Diputados: Por don Rogelio Ugarte, 29 votos.

Por don José Dolores Vásquez, 18 votos.

Por don Angel Custodio Espejo, 3 votos.

Por don Evaristo Molina, un voto.

Reunida en seguida en sesión la asamblea, acordó invitar a los candidatos con el objeto de efectuar su solemne proclamación en uno de los teatros de la Comuna, en la próxima semana.

PARTIDO RADICAL DISIDENTE. — Se cita a sesión para hoy, a las 9.30 P. M., a todos los los correligionarios de esta asamblea San Alfonso 240, por haber asuntos de mucha importancia que tratar.

Partido Demócrata

ASAMBLEA DE CENTROS DEMOCRATAS DE SANTIAGO. — Recoleta N.o 160. — El Sábado celebró reunión esta asamblea bajo la presidencia de don Francisco Alvial, sirviendo de secretario el señor Aránis F. y con asistencia de numerosos delegados de centros.

Se tomaron los siguientes acuerdos:

Designar la mesa directiva; y

Proclamación de candidatos a diputados. La asamblea acordó ratificar el acuerdo de la sesión anterior en cuanto que los candidatos oficiales son los señores Silva Lastra y Mardones, designándose para su proclamación el Sábado próximo, la que se efectuará en el Centro "Antonio Poupín", Recoleta 160, a las 9 P. M.

Esta asamblea celebrará sesión general mañana a las 9 P. M., en Recoleta 160.

CANDIDATURAS PEDRO A. FAJARDO Y VICENTE ADRIAN. — Para hoy a las 9 P. M., en San Diego 188, están citados a una importante asamblea amplia, para acordar el plan de trabajo y jiras de propaganda a las diversas comunas urbanas y rurales, tanto los socios de este club, como asímismo todos los correligionarios y simpatizantes de los candidatos oficiales del partido, señores Pedro A. Fajardo y Vicente Adrián.

CANDIDATURA LUIS A. MARDONES. — Hoy, a las 7 P. M. hablará por radio el candidato señor Luis A. Mardones, exponiendo la acción de la juventud democrática en el futuro Parlamento.

El señor Mardones ha dividido su conferencia en los siguientes puntos:

1.o Nuestra acción doctrinaria; 2.o Labor de reconstrucción nacional; 3.o, Labor administrativa, (mejoramiento de la situación de los empleados públicos, policías, ejército, instrucción, etc.) protección a los espectáculos públicos, deportes, mejoramiento de la raza; 4.o, Nuestra acción futura.

La trasmisión la hará la Radio Chilena.

—Mañana, a las 8 P. M., se efectuará la proclamación en la Comuna de San Miguel, en el local del Gimnasio Rodolfo Núñez, San Joaquín 215.

—Se cita para hoy, a las 8 P. M. en Gálvez 108, a los demócratas del gremio de peluqueros, para organizar el comité que trabajará por la candidatura Mardones.

Santiago Labarca triunfa ayer en la elección interna

UN CANDIDATO A DIPUTADO POR VICTORIA, SAN ANTONIO Y MELIPILLA

Como estaba annunciado, ayer se llevó a efecto la elección interna para proclamar candidato a Diputado por el Partido Radical en el Departamento de La Victoria, San Antonio y Melipilla.

El resultado de la elección fué el siguiente:

Santiago Labarca	**163 votos.**
Sorrano	**30 votos.**
Street	**4 votos.**
Pagliai	**17 votos.**

COMITE DE PROFESORES PRO-CANDIDATURA RAFAEL SILVA LASTRA. — Ayer se reunieron numerosos profesores demócratas e independientes y después de un ligero cambio de ideas, acordaron apoyar entusiastamente la candidatura del educador Rafael Silva Lastra, y formar un Comité que tendrá a su cargo la propaganda.

Las adhesiones se reciben personalmente o por escrito en Delicias 518, todos los días de 6 a 7.

CENTRO DEMOCRATA DE LAS CONDES. — De orden del señor presidente se cita a sesión extraordinaria, para hoy a las 7 P. M.

LOS PREPARATIVOS PARA LA PROXIMA LUCHA ELECTORAL EN LA AGRUPACION DEMOCRATA DE SANTIAGO. — Esta noche, a las 9, se reunirá extraordinariamente el Directorio de la Agrupación Demócrata Departamental, a fin de tratar sobre la iniciación de los trabajos de propaganda en favor de los candidatos que el Partido Demócrata presentará a la lucha el 22 del presente, para elegir el próximo Congreso Nacional.

A esta sesión deben concurrir especialmente los candidatos a senador y diputados que salieron elegidos en la votación interna del Domingo 1.o del presente, a fin de que expongan sus ideas sobre el mejor modo de llevar a efecto la propaganda.

Como en la última sesión de la asamblea se aceptó la renuncia que hizo el señor Aquiles Concha de figurar en la lista de senadores que presentará el Partido, para que pueda ir en la de los asalariados, y tomando en cuenta también los candidatos a diputados que han renunciado a afrontar la lucha, la cédula demócrata ha quedado en la siguiente forma:

Senador: Pedro A. Fajardo.

Diputados: Vicente Adrián, Rafael Silva Lastra, Nicasio Retamales, Luis A. Mardones, Julio E. Ramírez, Arturo Moreno Cerda, Diego Escanilla, Juan Araya Escón y Francisco García Giroz.

A todos estos candidatos se les cita para la sesión de esta noche.

Comisión electoral. — La Comisión electoral de la Agrupación, compuesta por los señores Roberto Morales, Adolfo Morales, Adolfo Medina, Juan Silva Martínez, José A. González, e Ismael Gamboa, está citada para esta noche a las 8, para tratar asuntos urgentes.

CENTRO DE LA JUVENTUD DEMOCRACIA. — Cítase para hoy a todos los miembros de este Centro en San Diego 224, a las 9.30 P. M., a sesión extraordinaria con el objeto de resolver los siguientes puntos:

Actuación de la Mesa Directiva; actuación del Directorio General del Partido, reforma electoral y elección de los parlamentarios del partido.

Partidos Liberales

PARTIDO LIBERAL UNIDO. — Asamblea Nacional. — Para hoy, a las seis y media P. M. está citada la asamblea del partido nacional.

La reunión tendrá lugar en Catedral N.o 1291.

Partido Conservador

CLUB CONSERVADOR "JOSE TOCORNAL". — Cuarta Comuna. — De acuerdo con el Comité de Obreros Ferroviarios pro candidatura José Luis Sepúlveda, se acordó celebrar sesiones diarias de 6 a 8 P. M., para activar los trabajos y confeccionar el programa para la proclamación de los candidatos del partido, la que se fijó para el Sábado próximo, a las 8 y media P. M.

La secretaría queda a disposición de los correligionarios y adherentes en Antonio Varas N.o 290.

CLUB OBRERO CONSERVADOR. — Se ha citado a sesión extraordinaria de directorio para hoy, a las 7 P. M.

LOS PREPARATIVOS EN PROVINCIAS

(De nuestro Corresponsal, por Telégrafo)

La candidatura senatorial por Tarapacá de don Arturo Alessandri

(De nuestro corresponsal, por telégrafo)

IQUIQUE, 8. — Ha sido comentadísima la actitud del pueblo de Iquique, que reunido en la Plaza Arturo Prat, frente al Casino Español, exigió al señor Alessandri, que aceptara la candidatura senatorial por esta provincia.

El ex-Presidente se vió obligado a contestar favorablemente, lo que permitió a la poblada disolverse en parte.

Los dirigentes radicales han cambiado ideas en el día de hoy, a fin de formalizar un acuerdo sobre esta candidatura, haciendo que el señor Alessandri fuera sin competidor a las urnas, apoyado por todo el electorado de la provincia. — **El Corresponsal.**

Esta noche se proclamará en Antofagasta como candidato a diputado al señor Antonio Pinto Durán

ANTOFAGASTA, 8.— Esta noche se proclamará como candidato a Diputado al talentoso orador don Antonio Pinto Durán. Existe un marcado interés por escuchar el discurso programa del candidato, estimándose que el triunfo está asegurado.

"El Mercurio" de esta anuncia que el Alcalde señor Maximiliano Poblete ha renunciado su candidatura a Senador por haberse cometido errores en la lucha interna del Partido.

Agrega el diario aludido que el doctor Poblete ha declarado que esas incorrecciones se han hecho por órdenes de los radicales de Santiago.

Se anuncia también que si el doctor Poblete insiste en retirar su candidatura se presentará independiente el señor Aurelio Núñez Morgado que salió derrotado en la lucha interna.

El discurso programa de don Antonio Pinto Durán

(De nuestro corresponsal, por telégrafo)

ANTOFAGASTA, 8. — Don Antonio Pinto Durán, publica hoy su discurso programa, en el cual dice, que debe irse como en los tiempos de la antigua Roma, a la dictación inteligente de leyes agrarias, que tienda a la supresión de los latifundios y a la subdivisión de las tierras, en términos que cada empleado y obrero laborioso pueda llegar a ser un modesto propietario agricultor. — **El Corresponsal.**

Actividades de los candidatos senatoriales por Valdivia

(De nuestro corresponsal, por telégrafo)

VALDIVIA, 8. — Don Jorge Grobe hace activas gestiones para ubicar su candidatura senatorial, en representación de los liberales.

—Don Alejandro Salinas ha llegado a iniciar los trabajos para su candidatura a diputado, en representación de los balmacedistas unionistas, llevando como candidato a senador a don Pedro Montenegro.

—Desde ayer se encuentra en esta ciudad, don Pedro Anabalón, candidato a senador demócrata. — **El Corresponsal.**

CAJA NACIONAL DE EMPLEADOS PUBLICOS Y PERIODISTAS

El personal de los servicios de Beneficencia, como el de la Caja de Crédito Popular, están sometidos al decreto-ley que creó la Caja Nacional de Empleados Públicos y Periodistas. Debe, por consiguiente, remitir los descuentos de los sueldos a la Caja, el encargado de su recepción, dentro de los diez días siguientes a la fecha en que, dichos descuentos, se hayan efectuado. (Art. 2.o e inciso d. art. 41 reformados).

Su confianza en TANLAC recibira como recompensa, el alivio inmediato

Miles de pacientes de trastornos del estómago dan testimonio de su eficacia infalible.

Sra. Dña. María J. Vda. de Jaime

La confianza en un remedio constituye la mitad de la curación. Cuando Ud. toma la primera cucharada de TANLAC, tiene presente que antes que Ud. han tomado esta medicina maravillosa millones de personas, y a menudo, después de haber tomado unas cuantas dosis, se siente Ud. aliviado y observa que disminuyen sus dolores y sufrimientos. Con frecuencia, el primer frasco ha hecho que las personas que sufrían de trastornos del estómago, indigestión, estreñimiento, agruras de estómago, lengua sucia y mal aliento, recobren la salud y la fuerza, y con el segundo frasco han desaparecido todos los males que les aquejaban.

Ud. puede basar su confianza en TANLAC y los benéficos resultados que le producirá, en los miles de testimonios archivados, en que se refieren en términos encomiásticos de gratitud, los beneficios incontables que este maravilloso remedio del estómago, y tónico sin igual, ha impartido a todos los enfermos en todo el mundo.

Entre las cartas que se han recibido hace poco, se cuenta la de la Sra. Dña. María J. Vda. de Jaime, conocida propietaria de una fábrica de Celaya, Guanajuato.

He aquí su **notable carta:**

"Hace tres años, comencé a perder la salud debido a indigestión rebelde a todo tratamiento. Todo lo que comía me hacía daño y al fin tuve que sujetarme a dieta de leche. Aún esta se me quedaba como un gran peso en el estómago, y no podía yo ni dormir; sufría constantemente de los efectos de la indigestión.

"Al cabo de un año de estar en esta situación, mi estado físico era deplorable y me era muy difícil moverme. Entonces, una amistad mía me recomendó que probara TANLAC. Comencé a tomarlo y seguí hasta haber tomado 5 frascos. No tomé más, porque para entonces estaba curado; ya no tuve necesidad de tomar más. Recobré mi buen apetito, desde entonces dormí muy bien, y por las mañanas me levantaba alegre y satisfecha. Desde esa fecha he gozado de perfecta salud."

Esta y miles de cartas más como esta pueden inspirar en los enfermos del estómago una confianza indudable e ilimitada en esta medicina.

No deben descuidarse los males del estómago, los intestinos y otros órganos de la digestión, porque el descuido es peligroso. Miles de personas que no dieron la atención debida a las señales de alarma de la naturaleza, se han convertido en enfermos crónicos, quizá para toda su vida. Unas cuantas dosis de TANLAC pueden evitar que sus males se vuelvan crónicos.

Cómprelo en la botica.

TANLAC

Le Dará Salud

Nuevos Fundos y Chacras

DE VALOR DE $ 290,000 A $ 750,000 VENDO
EN CONDICIONES SUMAMENTE VENTAJOSAS

En Ovalle, 380 cuadras regadas,.	$ 550,000
En Curimón, 55 cuadras regadas.	$ 350,000
En S. Felipe, 32 cds, regs., urbanas	$ 290,000
En Puente Alto, 100 cuadras, rgds.	$ 400,000
En S. Bernardo, 62 cuds. regs.. .	$ 450,000
En Santiago-Poniente, 100 cds. reg	$ 600,000
En Buin, 120 cuadras regadas . ..	$ 620,000
En Chiñigüe, 200 cuadras regadas	$ 750,000
En Talagante, 100 cuadras regd.	$ 380,000
En Paine, 100 cuadras regadas ..	$ 450,000
En Rancagua, 120 cuadras regadas	$ 650,000
En Gultro, 120 cuadras regadas.	$ 300,000
En Chillán, 350 cuadras regadas	$ 625,000
En Renaico, 700 hect., 400 regadas	$ 580,000

Varios otros fundos muy centrales y baratos

ALEJANDRO GREENE CRUZAT
Abogado y Corredor de Comercio
SECCION FUNDOS
ALEJANDRO GREENE VALVERDE
TEATINOS 86— CASILLA 3722

TRABAJADORES SOLTEROS

Muy buenos salarios y un 85% de los trabajos son a trato

Para **CHUQUICAMATA** se necesitan con toda urgencia jornaleros y carpinteros.

Para POTRERILLOS se necesitan electricistas, mecánicos, remachadores y armadores en acero.

Para **TOCOPILLA** (Compañía Salitrera Anglo Chilena Consolidada) se necesitan carpinteros, albañiles, electricistas, mecánicos y remachadores que sepan trabajar con aire comprimido.

EXAMEN MEDICO E INSCRIPCION durante todo el día Lunes 9 del actual.

Contratos individuales conforme a la ley 4053.

SALIDA DE SANTIAGO, EL MARTES 10 DEL PRESENTE, siempre que el estado del tiempo lo permita y no exista postergación en la salida del vapor en Valparaíso.

Asalariados

LOS GREMIOS DEL RODADO Y LA CANDIDATURA A DIPUTADO DE LUIS AYALA P. — Para esta noche, a las 8 P. M., se ha citado a los gremios de rodados a tracción animal, a una reunión que se efectuará en el local de los tranviarios, Bulnes esquina de Martínez de Rozas, a fin de formar el comité gremial que dirigirá los trabajos en pro candidatura Luis Ayala.

Esta reunión será presidida por el vice-presidente de la Asociación de Rodados a Tracción Animal.

COMITE UNIDO DE CHOFERES.— Anoche se reunieron los comitées de tranviaros y choferes tomando los siguientes acuerdos:

Proclamar la candidatura del compañero Luis Ayala P. por el gremio de choferes unidos, para el Jueves 12 del presente, a las 9 y media, en Olivares 1643 y el Sábado 14, en el local de los tranviarios.

Lanzar un manifiesto al gremio del rodado dando a conocer las finalidades que se persiguen.

Este comité se reunirá todas las noches en Martínez de Rozas, esquina de Bulnes, altos, de 9 a 12.

COMITE DE EMPLEADOS PRO CANDIDATURA DE ALFREDO MONTECINOS. — Ayer en la mañana, con la mayoría de sus miembros, celebró sesión este comité, tomando entre otros, los siguientes acuerdos:

Ratificar ampliamente el nombramiento de candidato hecho por el Comité Ejecutivo Nacional de Asalariados;

Elaborar un programa de trabajo parlamentario que se le entregará al candidato;

Lanzar un manifiesto al gremio;

Efectuar una gran asamblea de empleados y simpatizantes de la candidatura de los empleados particulares de Santiago, el Miércols próximo a las 9 P. M., en San Diego 224, Centro "La Reforma".

En esta asamblea, el comité leerá el programa de labor parlamentaria y le hará entrega solemne de él, al candidato, compañero Alfredo Montecinos.

Efectuar la proclamación solemne del candidato el Domingo próximo en uno de los principales teatros de la capital.

El Comité celebrará sesión esta tarde a las 7, en la casa de don Jaime Fortuno L., calle Bandera 151 altos de la Imprenta "La República".

LOS CONSEJOS DE LA FEDERACION OBRERA SE REUNEN PARA REAFIRMAR SUS POSICIONES

En el local de esta corporación centralista, se reunieron hoy los diversos Consejos de Santiago que componen la Federación Obrera de Chile, y después de un interesante debate en que participaron representantes de más de 25 Consejos que representan a otros tantos gremios e industrias, se acordó por unanimidad:

"Ratificar el nombramiento de candidato del Secretario General de la Junta Ejecutiva de la Federación Obrera de Chile, declarando que el compañero Luis Víctor Cruz era y es el que mejor encarnaba las aspiraciones de este organismo obrero; y en consecuencia, los Consejos reunidos lo consideraban como su genuino representante".

La asamblea aprobó en seguida en medio de grandes aplausos trabajar por la lista oficial de los asalariados de la provincia.

Después de acordar diversas medidas de contribuir al mejor éxito de la campaña, se levantó la sesión.

LA REUNION DE LOS GRAFICOS

Tal como lo habíamos anunciado, ayer a las 5.30 de la tarde se reunieron los obreros gráficos de los rotativos de la capital para oír la cuenta que debía dar el Comité Político del gremio con respecto a las campañas políticas pasada y venidera.

Además se oiría una disertación respecto a la organización de la Unión Social Republicana de Asalariados de Chile, entidad que se formará por obreros, empleados e intelectuales y parte a los partidos políticos.

Dicha reunión se efectuó con una asistencia muy grande en que habían representantes de "La Nación" "Los Tiempos", "El Mercurio" "Las Ultimas Noticias", "El Diario Ilustrado", "Zig-Zag" y "Diario Oficial", etc., etc., y asistieron los candidatos señores Aquiles Concha, Luis Víctor Cruz, Angel Mella y Luis Ayala.

Hicieron uso de la palabra: Luis Víctor Cruz, sobre la organización de la "USRACH" y los deberes de los obreros en la hora actual. Al terminar y en diversos pasajes, el señor Cruz fué largamente aplaudido.

El señor Aquiles Concha esbozó a grandes rasgos su programa económico que abordará desde su asiento de Senador de la República.

Los señores Angel Mella y Luis Ayala fueron muy aplaudidos al término de sus brillantes disertaciones.

VOTO DE ADHESION Y APLAUSO DE LOS GRAFICOS

La asamblea se puso de pie y aprobó el siguiente voto, por aclamación:

"Los obreros gráficos reunidos " en asamblea plena citada especial " mente, acuerdan reiterar su in" condicional adhesión al compañe" ro Luis Víctor Cruz, primer can" didato a Diputado de la lista.

"Asimismo la asamblea hace su" ya la lista oficial de Asalariados " que encabeza el ciudadano don " Aquiles Concha, cuyo programa " económico expuesto hace suyo la " asamblea y lo aplaude calurosa" mente".

LA REUNION DE HOY DEL COMITE EJECUTIVO DE ASALARIADOS

Este Comité celebrará hoy dos sesiones importantes.

La primera a las 10 A. M., en Río Janeiro 451 (Imprenta "Justicia"; y

La ségunda en su secretaría oficial de la calle Bondera 543 (altos) local del gremio de electricistas de Santiago, a las 9 de la noche.

Para ambas reuniones se nos ha pedido recomendar la asistencia a todos los miembros que componen el Comité Ejecutivo.

Concentración Social Republicana

Se ha constituido en Santiago una combinación política denominada Concentración Social Republicana.

Con numerosa asistencia se celebró anoche una asamblea y se acordó iniciar los trabajos electorales en este departamento, con la proclamación de los siguientes candidatos a diputados:

Don Roberto De Petris P.
Don J. Tomás Badilla Hormazábal.
Doctor don Alejandro Bustamante.
Don Fabio De Petris F.
Don Ramón Plaza Monreal.
Don Daniel Pérez Rojas; y
Don Manuel Araya.

La asamblea que se celebrará mañana en la noche, está destinada a la proclamación del candidato a senador.

En la semana en curso se efectuarán las proclamaciones solemnes de los candidatos en las diversas comunas del departamento.

Se reciben adhesiones en los siguientes locales: Lord-Cochrane 139; Galería Alessandri 26 A; Santa Isabel 114; Romero 2888; Avenida Matta 319 A, y Moneda 2559.

ASAMBLEA LIBERAL DOCTRINARIA

Con una numerosa asistencia de socios celebró sesión esta colectividad política bajo la presidencia del señor Belisario Díaz, actuando de secretario el señor Juan Zamorano Labbé, se abrió la sesión a las 10 P. M.

Después de dar cuenta de varias notas de las asambleas comunales de San Miguel, Yungay y Quinta Normal, y después de aceptarse las solicitudes de los señores Efraín Araya Oliva, F. Morel Escobar y Abdón Solís de Ovando Baeza, se entró a tratar de la votación que durante tres días se ha estado desarrollando en el Club Liberal.

Practicado el escrutinio, arrojó una mayoría de quince votos del señor Matta Figueroa sobre el señor Rodríguez Pérez, quedando, en consecuencia, proclamados como candidatos a diputados en el orden anteriormente indicado.

A continuación usó de la palabra el señor Manuel Rodríguez Pérez, para agradecer la forma en que los miembros de esta colectividad política lo acompañaron en la elección interna, y declaró que con todo entusiasmo trabajará por el triunfo del señor Enrique Matta Figueroa.

Se desarrolló un interesante debate relacionado con la candidatura senatorial del don Gregorio Amunátegui Solar, que quedó fuera de los pactos, pues los dirigentes del Partido Liberal han entregado esta senaturía al Partido Liberal Unionista.

Para diluoidar esta situación se nombró una comisión compuesta de los señores: Belisario Díaz Ossa, Francisco Lobos, Enrique Matta Figueroa y Manuel Rodríguez Pérez, para que pida a la Dirección del Partido un esclarecimiento sobre esta senaturía que ya había sido proclamada por la Asamblea Liberal Doctrinaria en favor de don Gregorio Amunátegui Solar.

Por último se acordó activar desde luego los trabajos para la próxima lucha del 22 del presente.

Se levantó la sesión a las 11.45 P. M.

Candidaturas Independientes

CANDIDATURA RAMON GUTIERREZ ROA. — Esta candidatura insinuada entre un gran grupo de empleados de las diversas actividades de la capital, ha recibido ayer las valiosas adhesiones del personal de la Intertional Machinery, Casa Francesa, Gibbs y Co., Gath y Chaves, Casa Burgalat y Santiago Webb y Co.

Se invita a todas las personas que simpaticen con esta iniciativa, pasen por la secretaría general, Moneda 881, esquina de Estado a inscribir sus nombres y recibir instrucciones.

También pueden pasar a las otras secretarías en Bandera 161, oficina del señor Medina o Catedral esquina de Puente, Botica de don Carlos Montecinos.

LOS TRABAJOS ELECTORALES DE LOS EMPLEADOS DE BANCOS. —Hoy se efectuará en el Teatro Brasil, a las 9 P. M., una gran asamblea de empleados de bancos con el objeto de elegir y proclamar de entre su seno un candidato a diputado por este departamento, el cual refleje el verdadero sentir del gremio y a su vez interprete en forma clara y precisa las justas aspiraciones de la totalidad de los empleados particulares.

El Comité que desde hace algunos días ha estado trabajando activamente en esta lucha electoral, en su reunión del Sábado último, acordó elegir su mesa Directiva, la que quedó en la siguiente forma:

Presidente, señor Carlas Contreras Núñez, Banco Alemán Transatlántico.

Secretario general, señor Lautaro Van De Wyngard, Banco Germánico de La A. del Sud.

Tesorero, señor Carlos Oviedo Armstrong, Banco Anglo Sud A. Ltdo.

Pro-tesorero(señor Carlos Cortés Palma, The National City Bank.

El Comité y secretaría general funciona en la calle San Antonio N.o 359, todos los días de 6 a 11 P. M.

CANDIDATURA A DIPUTADO FCO. GARCIA GIROZ. — La dirección de los trabajos en favor de esta candidatura, proclamada por el Partido Demócrata, avisa a todos los adherentes y correligionarios, que la Secretaría general, ha quedado instalada en San Diego N.o 1917, donde se atenderá de 6 a 12 P. M.

Libertados

de toda clase de tormentos y noches de insomnio se ven aquellos que usan a tiempo las

Tabletas "Bayer" de Helmitol.

No hay enfermedades que produzcan molestias tan pertinaces como las del aparato urinario (catarro de la vejiga, prostatitis, cistitis, fosfaturia). Si no se atienden y combaten estas enfermedades en sus principios se originan dolencias crónicas graves que amargan la existencia durante la vejez.

Fíjese bien en el nombre "Helmitol" y en la Cruz-Bayer.

Helmitol: Combinación sintética.

Anhidrometilencítrico de la hexametilentetramina.

Todos los productos legítimos "Bayer", llevan un sello de garantía, de color amarillo. Rechácense todos aquellos productos que no tengan este requisito.

EL EJERCICIO PREPARATORIO DEL CUERPO DE BOMBEROS

SE VERIFICO EN LA MAÑANA DE AYER EN LA ELIPSE DEL PARQUE COUSIÑO

Conforme a los dispuesto por la Comandancia del Cuerpo de Bomberos, en la mañana de ayer se verificó en la elipse del Parque Cousiño un ejercicio preparatorio del general que se llevará a efecto el próximo Domingo.

Minutos antes de la hora indicada, las diversas compañías, con todo su material de trabajo, se reunieron en la Plazuela Ercilla, esperando la orden de dirigirse a la elipse del Parque, esta orden fué dada inmediatamente después de llegar el Superintendente y Comandante del Cuerpo.

Una vez que las compañías tomaron colocación en el interior de la elipse, se dió principio al trabajo, con los movimientos de las secciones de agua.

A continuación, se siguió en los ensayos de la rapidez para armar y desarmar el material, ejercicio que fué practicado con toda corrección por las diversas compañías.

Por último, se practicaron ejercicios generales de agua.

Al terminar el trabajo de preparación, el Superintendente y el Comandante del Cuerpo, felicitaron calurosamente a todos los capitanes de las compañías, por la correcta presentación hecha ayer por cada una de éstas.

The Oportunity is Painted Bald

TAL COMO LO OFRECIO AYER, LA FABRICA DE TEJIDOS

"THE JERSEY"

INICIA HOY LA MAS GRANDE DE LAS REBAJAS DE PRECIOS DEL AÑO Y COMO

"LA OPORTUNIDAD LA PINTAN CALVA",

UD. DEBERA APROVECHAR ESTA MAGNIFICA OCASION DE COMPRAR A ESTOS PRECIOS:

Artículos de Lana

TRAJES sastre de lana, valían $ 180, rebajados a... $	79.—
BATAS de lana inglesa, modelos y colores escogidos, artículo muy práctico para playa, valían $ 110, rebajadas a... $	65.—
PALETOES de lana tejido grueso, valían $ 85, rebajados a... $	40.—
PALETOES de lana tejido jersey, valían $ 80, rebajados a... $	38.—
CHALECOS de lana para señoras, artículo práctico, valían $ 50, rebajados a... $	27.—
CHALES de lana dobles tejido exclusividad de la fábrica, valían $ 65, rebajados $	40.—
TERNITOS de lana tejido grueso, valían $ 35, rebajadosa... $	22.—
TERNITOS de lana en tejido jersey, casaquita y gorrito, valían $ 40, rebajados $	25.—
MAMELUCOS de lana para niños, colores blanco y rosa, valían $ 28, rebajados a $	16.—
JERSEY de lana gruesos para caballeros en todos los modelos y para todos los sports, valían $ 65, rebajados a... $	40.—
JERSEY de lana para niños todas edades, especial para gimnasia, modelos oficiales, hay gran surtido, desde... $	14.—
PALETOCITOS de lana para niños, listados, artículo muy de moda, valían $ 45, rebajados a... $	25.—
BATITAS de lana para niñitas en punto jersey y tejido astrakan, en todos colores, desde... $	18.—
PALETOCITOS de lana para guagua, tejidos a mano, valían $ 18, rebajados a $	12.—
VESTIDITOS de lana para niñitas, pollerita plisada, lindos colores, desde... $	24.—

CAMISETAS de lana para señoras, valían $ 25, rebajadas a... $	15.—
ECHARPES de lana cardada, anchos, valían $ 40, rebajados a... $	24.—
BUFANDAS de lana con gorrito para niñitas, artículo especial para viajes y playa, valían $ 18, rebajadas a... $	12.50
CASACAS de lana con bolsillos, artículo muy práctico para casa, valían $ 40, rebajadas a... $	26.—

Artículos de Seda

TRAJES sastre de seda tejido grueso y modelos de moda, valían $ 220, reb. $	140.—
TRAJES sastre de seda en tejido jersey, colores rayados, quedan 25 trajes que se liquidan al ínfimo precio de... $	80.—
BATAS de seda tejido grueso, lindos modelos, valían $ 150, rebajadas a... $	95.—
BATAS de seda bouclette y Boutonne, artículo de gran moda, valían $ 200, rebajadas a... $	100.—
PALETOES de seda en tejido grueso y fino, valían $ 125, rebajados... $	65.—
CHALECOS de seda, moda de la temporada de verano, valían $ 60 rebajados a $	45.—
CASACAS de seda, último modelo, valían $ 50, rebajadas a... $	35.—
BATITAS de seda para niñitas en todas las edades, colores elegidos, desde... $	20.—
COMBINACIONES DE SEDA en todos los colores, valían $ 50, rebajadas a $	35.—
MAMELUCOS de seda para niños, valían $ 45, rebajados a... $	30.—
MAMELUCOS de hilo de seda para niños, valían $ 25, rebajados a... $	15.—
BUFANDAS de seda en todos los colores y calidad fina, valían $ 45, rebajadas a $	28.—
ECHARPES de seda, anchos y de clase extra, valían $ 75, rebajados... $	45.—

FANCY
TEA-ROOM
(El salón de la juventud elegante)
HOY
Vermouth-Danzant
de 6¾ a 8½ P. M.
ORQUESTA
NALDINI

ATELIER
Art Nouveau Santiágo
Novedades sorprendentes para señoras
Vestidos importados de la Casa Schostal de París, a precios de réclame.
SOMBREROS, ECHARPES, PAÑUELOS DE SEDA
COJINES DE ARTE, NOVEDADES DE VENECIA
MERCED 774
Como semana de inauguración ofrecemos lindos obsequios a nuestras compradoras

Robes et Manteaux de París
ACABAMOS DE RECIBIR
LOS ULTIMOS MODELOS
—EN—
Trajes y Fantasías
ACTUALMENTE EN
EXHIBICION
EN NUESTRO NUEVO DEPARTAMENTO
PELETERIA BLANCO ENCALADA
Delicias 1598
esquina Dieciocho
TELEFONO 4467

LA SEÑORA CARLOTA GARCIA R. DE OSSA.—Nuestros círculos sociales serán dolorosamente sorprendidos con la noticia del sensible fallecimiento de la distinguida dama, con cuyo nombre encabezamos estas líneas.

Las bondadosas prendas de carácter que la adornaban, unida a su ingenio agudo y chispeante, le conquistaron en el seno de nuestra sociedad verdaderas simpatías.

Baja a la tumba la señora García R. de Ossa, a la temprana edad de 23 ños, dejando su hogar, que no hace mucho había formado, en el más triste de consuelo.

Sus restos serán sepultados en la mañana de hoy privadamente.

MATINEE. — Con motivo de su cumpleaños, la señorita Olga Ruiz Concha ofreció en su residencia un té a sus relaciones. Asistieron las siguientes señoritas y jóvenes: Olga Ruiz Concha, Inés Donoso K., Marta Riveros, Raquel Muñoz A., María Tobar P., Teresa Ruiz C., Julia Villareral B., Filomena González D., Julia Líbano S., Ida Donoso, Ana Muñoz A, Ana Riveros L., Inés Tobar, Olga Donoso K., Marta y Graciela Ruiz Concha, y los señores: Germán Guerrero Urrutia, Santiago Barrenechea, Alfonso Líbano S., Renato Ibar Chester, Enrique Leclerc Laso, Eudoro Goycolea, Ricardo Donoso, Jorge Lemm, Eduardo Valenzuela, Antonio Tobar, Gabriel González, Mario Tapia, Luis Irigoyen, Germán Donoso, Daniel Tobar, etc. etc.

MATRIMONIO CONCERTADO. — Ayer quedó concertado el matrimonio de la señorita Ida Silva Clark, con el señor Adolfo Vial Errázuriz, hizo la visita de estilo don Carlos Vial Carvallo.

GARDEN PARTY. — Don Daniel Lyon Amenábar y señora Rosa Subercaseaux, de Lyon, ofrecieron ayer tarde un garden party a sus amistades en su quinta, la villa "Los Suspiros", de Pedro Valdivia.

PASEO. — El Intendente de la provincia, señor Alberto Mackenna Subercaseaux y señora Victoria Manjón de Mackenna, ofrecieron ayer un simpático paseo a su fundo San Juan, de Pirque.

PARTE. — Circula el siguiente: "Estanislao Hernández y Margarita Díaz de Hernández, tienen el agrado de participar a Ud. el matrimonio de su hija Tránsito, con el señor Julio Plaza Salinas, celebrado privadamente el día 2 del presente."

ENFERMOS. — Se encuentra enferma, desde varios días, con bronco-neumonía, la niñita Raquelita Joglar Ullmann.

CLUB DE SEÑORAS. — **Biógrafo.** —Mañana Martes a las 6 en punto, a pedido general se reprisará en esta sala la hermosa obra de Claude Farrere, titulada "La víspera del combate", película llevada a al pantalla con el verdadero arte francés que caracteriza estas producciones.

Conferencia. — El Miércoles próximo, 11, a las 6 1|2, dará una hermosa conferencia en el teatro de esta institución, el maestro Luigi S. Giarda, cuyo interesante tema versará sobre Scarlatti, la que será ilustrada con trozos de su música, que cantará la señorita Delfina Montt Pinto, cuya voz y talento tienen en nuestra sociedad tan merecido y justo renombre. Mañana daremos a conocer el programa de esta velada, que ha despertado gran interés.

Tienda del Trabajo. — Muy hermosas han sido las últimas obras que han levado a esta Tienda. Cuéntase entre ellas, manteles bordados a mano, cojines, gran cantidad de lindos paltocitos de bebés, vestiditos, sombreros de playa, etc., todos hechos con delicadeza y gusto. Puede visitarse esta Tienda durante todo el día.

BAUTIZO. — Ha sido en la capilla del Hospital M. Arriarán, José Flor Donoso, hijo del Dr. Ar Goñi y de la señora Sara Baeza.

Fueron padrinos don Eu za Goñi y señora Luz Baeza.

BAILE. — Circula la vitación:

"Blanca Correa Pereira Ud. a su casa, Delicias del presente, a las 9 P. M. Santiago, Nov. de 1925."

EN HONOR DEL PRE ELECTO DON EMILIANO ROA.—El señor don Joaq Cruz Ossa y señora Jose celó de Santa Cruz, festej al señor don Emiliano Fig un espléndido almuerzo en dencia de la Avenida I

A esta manifestación ron además del festejado nistro del Interior general Ministro de Guerra corpnel los Ibáñez, el Ministro señor don Oscar Fenner, ral Ortiz, Inspector Ejército, el general Char del Estado Mayor General ral jefe del Departamento rra, el general Barboza Brigada Combinada, el Blanche, Director General cías, el coronel Díaz, sub de Guerra, el coronel Pa de la Brigada de Caball general Barceló, Director cuela Militar.

Terminado el almuerzo tados disfrutaron de una tarde en los jardines de sa residencia de la famil Cruz Barceló.

EN EL COMITE FRAN RIQUE.—Hoy, a las 6.15 se verificará la interesant rie" que el ilustre profes Sorbona M. R. Víctor Na a los miembros de dicho a la sociedad de Santiago.

Le recibirá el Intende provincia y presidente France Amerique, señor d Mackenna Subercaseaux.

Sitic Ven
En Vicuña Macke
Cuarta cuadra. Su
cie aproximada 400
cu os.
TRATAR:
EDIFICIO ARIZ
Piso 8.o, Oficina 10.
a 6 P. M.—Casilla

2 £ EN OR
Sortearemos mensual entre nuestros clientes.
Además regalaremos carteritas con lunas das.
Ultima novedad en lores de última moda, ser: Boi de rosse, Lila, to y Ofelia.
Precios los más ba centro.
Recuerde nuestra ción:
TINTORERIA A VA
VICTORIA
SAN ANTONIO N.o
(A los pies del Teatro toria)

INFORMACIONES CABLEGRAFICAS DEL EXTERIOR

DE NUESTROS CORRESPONSALES ESPECIALES VIA EASTERN Y A LL AMERICA CABLES INC. Y DE "THE UNITED PRESS". LOS ORIGINALES DE TODOS LOS CABLEGRAMAS QUE SE INSERTAN EN ESTA SECCION ESTAN A DISPOSICION DEL PUBLICO EN ESTA IMPRENTA

GRAN TRIUNFO DE LA AVIACION ITALIANA

a ella, un vuelo alrededor del mundo carece de dificultades

Especial para "La Nación"

MA, 8.— "La experiencia con da por la hazaña del aviador cedo, deja demostrado que un alrededor del mundo para la ión Italiana, carece de dificul", — dijo el ingeniero señor andro Marchetti, quién hizo pla de los pilotos Casagrande y De- o, y declaró lo siguiente, en exclusiva, para la United

sobresalientes resultados ob- os, demuestran como el poder de la máquina ha obtenido éxi importantes, demostrando tam- la superioridad incontrastable de la madera sobre el metal, pa las construcciones aeronáuticas. ambas máquinas, la construcción fué enteramente de madera sa la especialmente para impedir decayeran o se debilitaran. No habiendo metal en la máquina, puede evitarse la corrosión, aún cuando la máquina permanezca largo tiempo en el agua, lo que habría motivado importantes reparaciones, necesarias. La máquina de Depinedo en cambio ha regresado en tan perfectas condiciones como cuando partió. El éxito de Depinedo dependía de saltos cortos, en tanto que Casagrande debe atravesar 28.000 kilómetros sobre el Atlántico, lo que marcará, por tanto, otra época aérea, como que ese éxito designaría a su máquina como la mejor adaptada para los largos vuelos. Está pésimo que se haya retardado en Barcelona. Fuera del éxito obtenido por el vuelo de Depinedo, cuyo costo fué de 1.700.000 liras, los resultados conseguidos de ese vuelo valen mucho más". (U. P.)

RAN BRETAÑA

transformará Persia en República?

NDRES 8. — El corresponsal Morning Post" en Teherán, informa ue casi todos los Gobiernos ex- eros reconocieron el nuevo régimen persa. El Martes comenzarán las iones para designar los miembros de la Asamblea Constituyente. irculos rusos abogan por la República. — (U. P.)

SUIZA

próxima conferencia del desarme

A CELEBRARSE EN TOKIO

NEBRA, 8.—En los círculos Liga de las Naciones ha sido da con satisfacción la noticia ue la próxima conferencia del me podría celebrarse en Tokio estableciéndose que la conferencia sería meramente naval, pues iene el convencimiento de que sarme terrestre, que es en gran un problema europeo, debe ser do en una conferencia europea. vista de que el desarme na- ha llegado a ser cada vez en a más acentuada un problema Pacífico, la conferencia de Tokio tendría las mayores probabilidades de éxito si asisten principal- e las potencias que participa- en la conferencia de Washington con un programa fijo y limi- que permita un atento estu- de los problemas del Pacífico. mbién se cree que la conferencia contribuirá inmediatamente a la ad de las naciones de Occi- y Oriente, en la inteligencia que los problemas de unas y constituyen la base de un de- e moral, tan importante como sarme material.—(U. P.)

UNA NUEVA CONFERENCIA DE DESARME

GINEBRA, 8.— El Consejo de la Liga convocará en breve a otra Conferencia de Desarme. Los pasos preliminares serán dados por la Comisión, integrada por los representantes del Brasil, Inglaterra, Francia, Japón, Italia, Bélgica, Uruguay Checoeslavaquia, Suecia y España.

Presidirá la sesión el brasileño señor Mello Franco, debiendo reunirse antes de fines de Noviembre.

La Comisión decidirá el procedimiento de la Comisión Especial, el cual finalmente preparará la Conferencia, reemplazando a cierta Comisión en coordinación con la Liga, la cual también preside el señor Mello Franco,. Esta Comisión presentará un informe relativo al Comité de Desarme, y un estudio preliminar para la reunión del Consejo, el 7 de Diciembre. (U. P.)

ALEMANIA

Actividades de las asociaciones militares secretas de Baviera

LONDRES, 8. — El corresponsal de "The Sunday Express" en Baviera dice que las asociaciones militares secretas despliegan gran actividad. La Liga del Hogar del Rey trata de obligar al príncipe Ruperto de Baviera a proclamarse Rey y se han dado a la publicidad varios folletos en que se dice que Baviera está cansada del régimen actual de Gobierno parlamentario. —(U. P.)

Zaniboni sera juzgado por un tribunal militar

Un periodista católico, Quaglia, fué quien denunció el complot. — Según un diario, éste habría sido financiado por la masonería francesa

La forma en que fué descubierto el complot

ROMA, 8.— El fracaso del complot contra la vida del señor Mussolini se debe al periodista católico señor Quaglia, quién reveló a la policía todos los detalles de la tentativa.

Quaglia era íntimo amigo de Zaniboni y a menudo recibía confidencias de él. Al principio creyó que el complot era un mero bluff de Zaniboni, pues éste limitaba su odio a Mussolini a desahogos verbales y además carecía de fondos. Sin embargo, viendo que la situación se hacía peligrosa cuando Zaniboni recibió dinero, compró un rifle e hizo otros preparativos serios, trató de disuadir a su amigo; pero éste le amenazó darle de balazos si no cesaba en sus tentativas para disuadirlo.

Quaglia se vió entonces ante el dilema de permitir el asesinato o de denunciar a su propio amigo a la policía, decidiéndose por esto último. Entonces ofreció a la policía informarla sobre el complot siempre que se permitiera a Zaniboni refugiarse en el extranjero, como se hizo en circunstancias análogas con un hermano de Garibaldi. La policía primero aceptó esta condición; pero después, habiendo llegado a algún resultado en sus investigaciones directas, retiró su promesa y advirtió a Quaglia que debía revelar todo lo que sabía, pues, en caso contrario sería arrestado como cómplice del complot.

Quaglia confesó en parte, negándose a dar los nombres de los cómplices. La policía, con estas indicaciones, pudo obtener otros detalles que revelaron toda la trama.

Quaglia fué arrestado al mismo tiempo que Zaniboni; pero fué puesto en libertad 48 horas después.

Se tiene entendido que el señor Mussolini agradeció personalmente a Quaglia su determinación. Se informa que cuando sus amigos lo felicitaron por su decisión, Quaglia contestó, "procedí así porque era mi deber como católico; pero sigo siendo anti-fascista como antes." (U. P.)

Algunos detalles del complot

FLORENCIA, 8.—El diario "Unitá Cattolica" suministra algunos detalles acerca del complot urdido contra Mussolini.

Asegura que la francmasonería francesa entregó por medio de los hermanos Garibaldi, al Gran Maestre de la masonería italiana, Domizio Torriagiani, dos millones de liras con el objeto de financiar el plan de Zaniboni, y levantar los ánimos para la revuelta contra el fascismo. De esta suma habían prometido a Zaniboni 50 mil liras, las cuales no se le entregaron debido a que se supo que el Gobierno había descubierto el plan.

En estas circunstancias, el General Capello dió parte de la suma de su propio bolsillo.

A iniciativa del señor Cremonesi se oficiaron en la iglesia de Aranceoli, servicios de gracias por haber guardado la vida de Mussolini. Asistieron el duque de Justa, el conde de Turín, altos funcionarios del Gobierno, judiciales, las autoridades locales y los jefes fascistas.—(U. P.)

También será juzgado por un tribunal militar

ROMA 8. — Zanoboni, en vista de su grado de mayor del cuerpo de alpinos, será juzgado por un tribunal militar, bajo el cargo de complot contra el Ministro de Guerra, con intención de matarlo. El código militar establece para este caso una pena de 15 a 20 años de prisión.

El abogado de Zanoboni será probablemente el diputado socialista González.

Los funcionarios de policía que descubrieron el complot recibirán una promoción especial. (U. P.)

58 familias hostiles se sometieron a las fronceses

FEZ 8. — En el sector occidental 58 familias hostiles regresaron y se rindieron. Se anuncia que una delegación de los habitantes de las aldeas situadas a lo largo del río Habbagyne, almeste de Issoual, solicitará nuevamente condiciones de paz.

En los demás sectores reina calma. — (U. P.)

La felicitación del Rey Alfonso

ROMA 8.—El rey Alfonso de España envió el siguiente despacho telegráfico al señor Mussolini:

"Os felicito muy efusivamente por que haya fracasado el atentado. — Cordiales saludos".

El general Capello interrogado en la cárcel

ROMA 8. — El fiscal interrogó extensamente al general Capello, preso actualmente en la cárcel local, sobre su relación con el complot de Zaniboni.

"Il Messagero" urge se adopten precauciones contra la difusión de noticias sobre el complot; dice que los rumores que circulan o son exagerados o enteramente falsos.

Agrega que el complot ha demostrado que el régimen fascista es en extremo sólido y goza del apoyo moral de todo el país. El poder del gobierno es más que suficiente para revelar las maquinaciones criminales y aplastarlas sin piedad. (U. P.)

¿Quién tenía el rifle destinado al asesinato?

UDINE 8. — Luisa Paluzzi, amiga de Zaniboni, ha sido arrestada en una ciudad vecina, acusada de haber ocultado el rifle destinado a asesinar al Premier. El rifle, al parecer, fué comprado en Yuoeslavia y entregado a la Paluzzi, quien lo tuvo en su poder hasta que se lo pidió Zaniboni.—(U. P.)

M. PAINLEVE EXPONE SU PLAN FINANCIERO

En el Comité de Finanzas de la Cámara francesa

PARIS, 8.— El Comité de Finanzas de la Cámara oyó a M. Painlevé y Bonnet, perito financiero, quienes dieron detalles sobre el fondo de amortización.

M. Painlevé declaró que rechazaba la consolidación con bonos a corto plazo y urgió al Parlamento a votar los proyectos antes del Jueves, lo que cree posible porque el Gobierno está listo para la conciliación y aceptará todas las insinuaciones que se le hagan dentro de los planes presentados.

El diputado Georges Bonnefols decidió presentar una contra-proposición de lotería nacional que producirá, según afirma, 1.000 millones anualmente que servirá para completar en 15 años el fondo de amortización de 300.000 millones. (U. P.)

PARIS, 8.— El proyecto financiero de M. Painlevé acepta, en general, hacer pesar las cargas sobre la actual generación en proporción a sus medios de pago.

M. Painlevé cree que sus planes pondrán término a la era de los empréstitos y de la inflación, lo que producirá el equilibrio financiero, que aliviará la situación que es seria, pero grave, siempre que el país coopere a la acción del Gobierno.

M. Painlevé tiene el mayor interés en evitar la inflación; pero pedirá al Banco de Francia contribuya con 4 o 5.000 millones de su fondo de amortización que será devuelto tan pronto como se reciban rentas. También será necesario un anticipo de 2.500 millones para hacer frente a los gastos del Tesoro en el presente año. (U. P.)

LAS MUJERES TAMBIEN PODRAN REJUVENECER

Así lo ha declarado el profesor Steinach en la Academia de Ciencias de Viena, al dar a conocer un nuevo procedimiento descubierto por él

BERLIN, 8.—El profesor Eugenio Steinach manifestó a la Academia de Ciencias de Viena que había hecho un descubrimiento sensacional, que le permitía prometer el rejuvenecimiento a las mujeres. Agregó que su procedimiento era correspondiente de su método para rejuvenecer a los hombres.

Mediante la inyección de un extracto que ha obtenido de ciertas glándulas femeninas, el profesor Steinach ha logrado restituír el vigor juvenil y todas las funciones normales femeninas en casos en que ya habían terminado debido a la edad.— (INTERNATIONAL.

DE PINEDO PIENSA EN UNA NUEVA HAZAÑA

El intrépido aviador proyecta un vuelo que equivalga a dos veces la vuelta al mundo. — Así lo declara en una entrevista concedida exclusivamente al corresponsal de la "United Press"

ROMA 8.—El aviador Depinedo, en una entrevista exclusiva concedida al corresponsal de la United Press, confirmó abrigar intenciones de dar la vuelta al mundo, recorriendo en su vuelo 50,000 millas y tocando en los cinco continentes.

El corresponsal le preguntó:—"Supongo que usted habrá tenido algunas espeluznantes experiencias en su viaje".

A lo cual, Depinedo respondió:—"Mi máquina respondió tan bien durante todo el trayecto, que fueron raras las veces en que estuve en apuros, de modo que las experiencias espeluznantes han sido poquísimas. Tengo muchos recuerdos maravillosos de mi viaje; pero ninguno es tan sobresaliente como el recibimiento grandioso que se me tributó en Tokio, en donde me ocurrieron episodios sumamente agradables, de modo que estoy seguro de regresar al Japón.

"Mi próximo vuelo será igual a dos veces la distancia alrededor del mundo, o sean 50,000 millas. Espero dar la vuelta al mundo en dos direcciones, es decir, en el sentido longitudinal y de las latitudes, aterrizando en cada uno de los cinco Continentes, incluso Sur-América. Usaré una máquina del mismo tipo de la con que fuí a Tokio, con ligeras modificaciones, mejorándola con el producto de las experiencias obtenidas. Me demoraré seis meses en preparar el vuelo próximo".

Depinedo hablaba tranquilamente, contando sus impresiones en forma sumamente modesta, hablando del proyectado vuelo mundial como si estuviese sumamente confiado en realizar el sueño de su vida, que es efectuar la travesía del mundo, horizontal y verticalmente. Como se volviera a hablar con el corresponsal de la United Press, dejó a su familia en su aposento en el Plaza Hotel. Su padre se encontraba sumamente orgulloso de las hazañas de su hijo, lanzando miradas de cariño a su osado descendiente. Mientras tanto, numerosas señoritas admiraban al héroe, lanzándole centelleantes miradas de bienvenida, a las cuales él no parecía inmune del todo. A la pregunta que le hizo el corresponsal, de cuál era su principal anhelo en su vuelo a Tokio, contestó: "Yo deseaba demostrar que el hidroplano, dada la topografía de la tierra, puede realizar cualquier viaje deseado, y también demostrar su facultad de permanecer largo tiempo en el agua, lo mismo que un barco. Esto lo he probado suficientemente en los ensayos a que fué sometida la máquina durante todo el viaje de 33,000 millas. La máquina pasó a través de todo clima imaginable: tropical, tórrido, frío, lluvioso y en medio de vientos. Esto, especialmente, se notó en el viaje de regreso, cuando voló en 16 días desde Tokio, marcando así un récord verdaderamente bueno, tiempo en el cual se tuvo que atravesar la región del viento "Monsoon" en la peor época de la estación.—(U. P.)

Habiéndole preguntado qué pensaba acerca del vuelo del aviador Casagrande, me contestó: "Es un hermoso vuelo. No estoy al corriente de absolutamente nada acerca de la preparación; pero seguramente es una empresa osada y debe aplaudirse a Casagrande por arriesgarse a cruzar 1,500 millas de océano, en un vuelo sin escala. Lleva una máquina más pesada que la mía, y seguramente obtendrá éxito".

El aviador entonces habló nuevamente de sus impresiones, y dijo: "En todo el trayecto de mi largo vuelo, he ido recibiendo las informaciones de la United Press, y en Tokio, los japoneses me dieron un intérprete especial, quien le leía diariamente los anuncios de la United Press publicados en los periódicos japoneses. Deseo agradecer al pueblo japonés y a las autoridades, la pródiga hospitalidad y las cortesías sin límite que me brindaron. Allí sólo pasé dos días de mal tiempo: el de la llegada y el de la partida.— (U. P).

ITALIA

El Príncipe heredero se radicará en Turín

TURIN, 8. — Llegó el Príncipe Heredero, con el objeto de radicarse oficialmente en esta ciudad, incorporándose al 91.o Regimiento de Infantería. Se le tributó una magnífica recepción.—(U. P.)

Desmanes de los fascistas en Triesli

EN BELGRADO SE PIDE AL GOBIERNO QUE PROTESTE ANTE EL QUIRINAL

VIENA 8. — Comunican de Belgrado que las autoridades y altos funcionarios del Gobierno protestaron exasperados por los actos de violencia de los fascistas, que destruyeron y quemaron las oficinas y talleres del diario eslavo "Edinost", en Trieste. — (U. P.)

VIENA 8. — Informaciones recibidas de Belgrado anuncian que en la sesión del Viernes del Parlamento fué interpelado el Ministro de Relaciones Exteriores señor Mintchitch, a quien se exigió pidiera satisfacción al Gobierno italiano y amplias reparaciones por los daños materiales causados por los fascistas. — (U. P.)

ESPAÑA

Se contratará un empréstito externo

VARSOVIA, 8.—Después de que el grupo radical cesó en su obstrucción ante la Cámara, se autorizó al Gobierno para contratar un empréstito externo hasta por 600 millones de marcos polacos.—(U. P.)

HABANOS SELECTOS ¢80
HABANOS XXXX ¢60
Yo Fumo Reina Victoria

El desamparo de la peseta

MADRID, 8.— En los círculos financieros se sigue con especial atención el movimiento del cambio francés.

Algunos financistas hacen notar que el apoyo que el franco recibe de su gobierno contrasta con el desamparo en que se encuentra la peseta. Entretanto los cambios mundiales no sólo están defendidos por medidas extremas de sus respectivos gobiernos, sino que se emplean grandes masas numerarias en la misma tarea. Las monedas no cuentan con más base de resistencia que sus propios medios económicos y resultan fácilmente depreciables, sin otra razón que la del impulso de los demás.

Se hacen estas reflexiones con motivo de la cotización de la libra esterlina en la Bolsa de Madrid, que ha llegado a 33 pesetas 94 céntimos. La cotización no parece justificada, según los financistas.

Se considera llegado el momento de que el Gobierno establezca la vigilancia de la moneda española para evitar injustificadas depreciaciones de la peseta.—(U. P.)

Choque de trenes

MADRID, 8.—En un choque de trenes resultaron heridos 20 empleados del tren que viajaban en el coche restaurant. Resultó, además, muerto el guardafrenos de un coche de mercancías.—(U. P.)

Venta de carne congelada en Madrid

(Especial para "La Nación")

MADRID 8. — La carne congelada se expenderá desde mañana en las mismas tablajerías en que se vende la carne fresca, estableciéndose la separación debida. Las autoridades organizarán la investigación para impedir que los tablajeros expendan una por la otra. Esta falta se castigará con una fuerte multa, y con el cierre del establecimiento.

Los diarios recomiendan que se apresure el envío de 300 toneladas de carne que se hallan desembarcadas en Barcelona, y que se activen otras importaciones, para formar un stock en el Matadero. — Fernández.

O SE DEJE ESCLAVIZAR POR
Afecciones en los Riñones

ESTÁ reconocido que los desarreglos de los riñones constituyen una grave afección, pero no debería Vd. permitir e esta afección empeore su vida o destruya su porvenir. En las farmacias de todas parte del mundo se venden las Píldoras De Witt y constituye un excelente proceder guardar una cajita a mano en casa a fin de que Vd. pueda tomar una o dos píldoras en el momento que reconoce cualesquier síntomas de desarreglos en los riñones. No hay motivo para alarmarse y no hay razón que justifique que el mal se apodere de Vd. y le esclavice. En primer lugar debe tenerse presente que prontitud en el tratamiento ahorra muchos sufrimientos y evita que el mal se apodere de su sistema. Esto explica por qué Vd. debería adquirir las Píldoras De Witt sin demora. El coste de las mismas es insignificante y un remedio que haya curado a tantos miles de personas no puede menos que mejorar su salud. No pierda ni un solo instante en consideraciones. Las afecciones en los riñones empeoran con una rapidez asombrosa. Haga Vd. ahora mismo lo que la prudencia le aconseja.

SR. GOMEZ DEL FOTO

Escribiendo desde Valdivia, Casilla de Correos 595, D. Augusto A. Gómez dice: "En todo tiempo es para mi un placer poder recomendar las Píldoras De Witt a las personas que sufren, puesto que después de 3 años de sufrimientos me curaron las afecciones en los riñones y vejiga. A partir del día que tomé la primera dosis me sentí mejor y poco tiempo transcurrió antes de que me hallara completamente restablecido."

TOME LAS PILDORAS
DE WITT
para los Riñones y la Vejiga

TOME VD. DOS PILDORAS ESTA MISMA NOCHE
Tome Vd. dos Píldoras De Witt esta misma noche y mañana por la mañana observará, sentirá y estará absolutamente convencido de que estas píldoras serán beneficiosas para su salud.

Está Vd. a la mira para síntomas tales como *hinchazón debajo de los ojos, pesadez en los miembros, pies o tobillos hinchados, aliento fétido, orines ardientes y arenilla o cálculos.* Generalmente estos síntomas son precursores de ataques de reumatismo, dolores en la espalda, lumbago, ciática o graves afecciones en los riñones y se puede ahorrar muchos gastos y no pocos sufrimientos adquiriendo en su farmacia y sin demora, una cajita de Píldoras De Witt y tomándolas tal como se indica en las instrucciones. ● Las Píldoras legítimas pueden obtenerse en todas las farmacias o bien, caso de tropezar con dificultades, dirigiéndose a E. C. De Witt & Co. Ltd., Casilla 3312, Santiago.

COMPRAR UN
BUICK
es saber apreciar los altos méritos de una máquina.
Hoy consagrada por su belleza y calidad.
Importadores:
Morrison & Co. - Santiago

OCASION UNICA
Aprovechadla dueños de automóviles FORD.
Solamente por 15 días, desde el 9 hasta el 24 del mes en curso, venderemos las nuevas bujías BOSCH, tipo especialmente fabricado para Ford.
AL PRECIO DE $ 4, MONEDA CORRIENTE, CADA UNA
Deseamos demostraros su excelente calidad para convenceros que no hay mejor bujía en plaza.
Saavedra, Bénard y Cía Ltd
CATEDRAL 1063

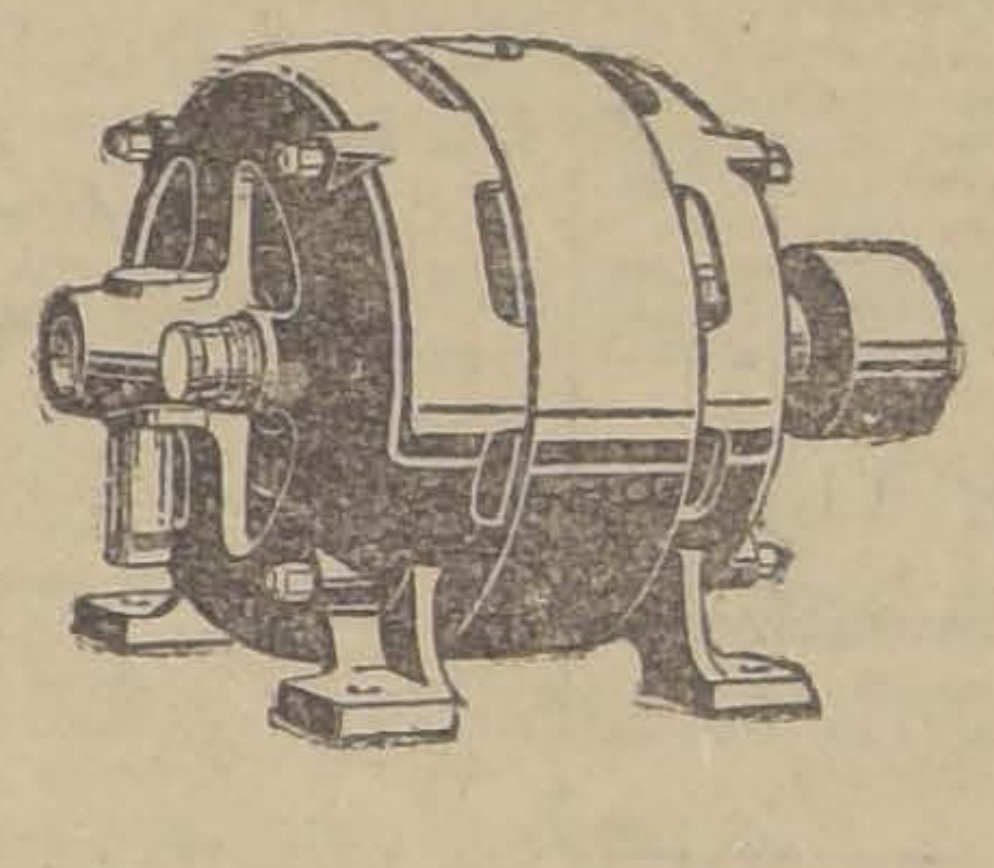

Motores "General Electric"
DE LARGA DURACION
CONSTRUCCION FUERTE — PARA SERVICIO RECIO
GRAN RENDIMIENTO — NO SE CALIENTAN
Sus características eléctricas y mecánicas están muy bien equilibradas.
Son motores que unen a su diseño perfecto una construcción cuidadosa en sus más mínimos detalles.
EN TODOS TAMAÑOS A MUY BAJOS PRECIOS — PARA CORRIENTE ALTERNA Y CONTINUA
SOLICITE INFORMACIONES A
International Machinery Co.
INGENIEROS—IMPORTADORES
TELEFONO 4580. MORANDE 520. SANTIAGO. CASILLA 107-D

¡Por el costo de unas pocas afeitadas adquiere Vd. esta estupenda navaja!

AFEITESE Vd. con una Gillette y ahorre dinero. Por el precio de unas pocas afeitadas será Vd. dueño de una navaja de seguridad Gillette legítima, enchapada en oro, con cajita para las hojas enchapada también, en un atractivo estuche forrado de terciopelo. Usela siempre con las finas hojas Gillette legítimas, de doble filo, que han hecho del afeitarse con Gillette un cotidiano placer en todo el mundo.

Su proveedor tiene un surtido completo de navajas de seguridad y hojas Gillette legítimas.

Para que la afeitada sea perfecta exija que le den navajas y hojas Gillette legítimas.

Navaja de Seguridad
TRADE Gillette MARK
Gillette

INFORMACIONES CABLEGRAFICAS DEL EXTERIOR

DE NUESTROS CORRESPONSALES ESPECIALES VIA EASTERN Y ALL AMERICA CABLES INC. Y DE "THE UNITED PRESS". LOS ORIGINALES DE TODOS LOS CABLEGRAMAS QUE SE INSERTAN EN ESTA SECCION ESTAN A DISPOSICION DEL PUBLICO EN ESTA IMPRENTA

COMENTARIOS AL MATCH LOAYZA - DOMINGUEZ

El fallo habría sido injusto, por cuanto el chileno se anotó 10 de los 12 rounds de la pelea

LA HABANA, 8. — Lalo Domínguez obtuvo por decisión el triunfo en el match a 12 rounds contra Estanislao Loyaza, en el cual el chileno ganó los 10 rounds primeros, aunque en el duodécimo round sufrió un knock down de 8 segundos, siendo salvado del K. O. por el toque del gong que anunciaba el fin del round.

El señor Recio, presidente de la Comisión Cubana de Box, anunció que solicitaría la revocación del fallo, basándose en que Loyza ganó por lo menos 8 de los rounds que, por lo tanto, un simple knock down no era causa suficiente para hacerlo perder la victoria.

Domínguez, que tiene 35 años de edad, evadió la pelea durante la primera parte del match, recibiendo 5 golpes por cada uno de los que él aplicaba, esperando al parecer oportunidad para conseguir un K. O.

En el 10.o round el cubano se lanzó violentamente sobre el chileno en forma dramática, gritándole: "Peleemos ahora; terminemos". Se siguió inmediatamente un terrible cambio de golpes durante el cual Loyaza sufrió un duro castigo a la cara.

En el 12.o round el cubano repitió su táctica consiguiendo colocar durante la lucha un terrible derecho a la mandíbula que derribó al chileno por 8 segundos, sonando en ese instante el gong.

Loayza utilizó su izquierda con buenos resultados cuando pudo llegar a la pelea a corta distancia en los primeros rounds.

Loayza pesaba 136 libras y Domínguez 137.—(U. P.)

FRANCIA

EL EX-SHAH DE PERSIA PROTESTA POR LA ASCENSION DE RIZA-KLAN AL PODER

PARIS, 8.—"Le Matin" publica una declaración del ex-Sha de Persia, en que protesta de que Riza Khan haya asumido el poder en su país, lo cual es contrario a la Constitución.

Dice que ha permanecido en el extranjero porque su presencia habría causado agitaciones internas y protesta de los procedimientos ilegales empleados por los revolucionarios.

Termina diciendo: "Conservo todos los derechos a la dinastía y sigo siendo el soberano. Espero regresar para continuar sirviendo a mi pueblo.—(U. P.)

La creación de la Caja de Amortización

PARIS, 8.— El Comité de Finanzas acordó unánimemente, en principio, la Caja de Amortización; pero reservó su decisión con respecto al proyecto relacionado con la emisión de billetes de Banco, para cuyo objeto el Comité vuelve a reunirse el Lunes. (U. P.)

PORTUGAL

Las elecciones municipales

LISBOA, 8.— Se han realizado las elecciones municipales en todo el país, normalmente. (U. P.)

URUGUAY

MONTEVIDEO, 8. — **Los diarios de esta ciudad** comentan el próximo intercambio de visitas entre los Presidentes de Argentina, señor Alvear, y el Presidente Serrato, haciendo destacar la importancia que tienen para la confraternidad e inteligencia de ambos pueblos.—(U. P.)

ARGENTINA

Naufragó un remolcador en el puerto

BUENOS AIRES, 8. — A las 11 de la mañana naufragó en el dique 2, un remolcador argentino, a consecuencia de una correntada que provocó el paso de otra embarcación. La tripulación se salvó. —(U. P.)

Choque marítimo

BUENOS AIRES, 8. — En la rada del puerto chocaron el vapor inglés "Monvasota" con el argentino "El Norte", abriéndose una vía de agua en el vapor inglés. No hubo desgracias que lamentar. (U. P.)

Un japonés quiso entrar a viva fuerza

A LA RESIDENCIA DEL PRESIDENTE ALVEAR

BUENOS AIRES, 8. — El residente japonés Ichutaro Insuve pretendió penetrar a viva fuerza en la residencia particular del Presidente de la República. Al ser detenido manifestó que deseaba exponerle las desgracias de su vida y entregarle algunos documentos que llevaba. Se cree que se trate de un loco.—(U. P.)

LOS GUERRILLEROS REBELDES DE SIRIA INTENSIFICAN SUS ACTIVIDADES

Es probable la interrupción de las comunicaciones entre los diferentse centros franceses. — Los refugiados de Damasco llegan a Jerusalem.

Las guerrillas en acción

JERUSALEN, 8.— La lucha de guerrillas continúa desarrollándose en grande escala en Siria, con éxito hasta ahora, pues los insurgentes se han dado cuenta de que este sistema de pelea obliga a los franceses a dividir sus fuerzas. Han quedado cortadas las comunicaciones en el territorio ocupado entre Damasco y Homs y los rebeldes proyectan dirigirse hasta el oeste para cortar el ferrocarril de Homs Bankbek Riak, Damasco. Entretanto los drusos tratan de cortar el ferrocarril de Damasco a Deraa.

Actualmente las principales guerrillas se encuentran a las puertas de Baalbek Riak que si es ocupada significará que las fuerzas francesas de Aleppo, Damasco y Hauran quedarán aisladas de su cuartel general, como asimismo sin comunicaciones entre unas y otras... El plan se realiza hasta ahora con éxito pero no se ha completado. Se espera de un momento a otro la terminación de este plan. En seguida las guerrillas que se encuentran alrededor de Damasco, bajo el mando del general Hayata, atacarán a los franceses de Damasco mientras los drusos atacarán a Kauran y al mismo tiempo las guerrillas bajo el mando del general Shallash atacarán a Aleppo.

Los franceses se dan cuenta del inminente peligro y envían refuerzos a Homs y a Nebk, pero las guerrillas evitan los encuentros hasta el momento favorable para ellas. (U. P.)

Los refugiados de Damasco llegan a Jerusalém

NUEVA YORK, 8.— Jamaal Hetsens, corresponsal especial de la "United Press" en Jerusalem informa que los refugiados de Damasco llegados a Jerusalem anuncian que las guerrillas insurgentes ocuparon la ciudad y que existe en ella la más severa censura.

Estas noticias no han tenido confirmación; por lo cual son aceptadas con la mayor reserva, mientras se obtiene una información de fuente segura. (U. P.)

La Liga de las Naciones se ocupará de los sucesos de Damasco

LONDRES 8. — El Corresponsal del "Daily Mail" en Lausane, comunica que el ex-Premier británico, Mr. Remsay Mac Donald, ha escrito una carta al Emir Chebik Arslam, observador ante la Liga de las Naciones, diciéndole que seguramente la Liga tratará acerca de los procedimientos rudos puestos en práctica en Damasco y que los juzgará. — (U. P.)

Los franceses preparan la ofensiva de Primavera

LONDRES 8. — Comunicaciones procedentes del Corresponsal del "Morning Post" en Beirut, informan que los franceses construyen un ferrocarril para la ofensiva de Primavera, y que empezaron a llegar refuerzos de caballería e infantería. — (U. P.)

LOS GRANDES RAIDS AEREOS

Casagrande espera continuar hoy su vuelo si el tiempo lo permite. — Hillcoat ha cambiado su itinerario

BARCELONA, 8.—El corresponsal de la United Press conversó con el aviador Casagrande, quien le manifestó que durante la tarde ordenó los detalles del vuelo, junto con el cónsul y el comandante Ranucci, para arreglar lo referente a los puntos de escala en la costa del Africa. Los cónsules italianos y la compañía Latecoere le reservarán combustible y aceite.

Los aviadores se retiraron temprano a descansar para salir mañana temprano. En caso de llegar a buena hora a Gibraltar, se proseguirá el vuelo para pernoctar en Río de Oro.—(U. P.)

BARCELONA, 8.—Casagrande y Ranucci han permanecido toda la mañana a bordo del "Alcione" trabajando en los últimos preparativos para dejar al aparato en condiciones de continuar el raid.

A mediodía Casagrande regresó al hotel en donde recibió la visita del cónsul italiano, con quien se puso a trabajar para enviar despachos a los puntos señalados como escalas para el raid.—(U. P.)

BARCELONA, 8. — Casagrande proseguirá mañana su raid en caso de que el tiempo lo permita pues reina un régimen tempestuoso con fuerte viento.—(U. P.)

CASABLANCA, 8.—Una violenta tempestad que reina en las costas de Marruecos puede obligar a Casagrande a retardar la continuación de su raid por varios días.—(U. P.)

BUENOS AIRES, 8.—Informaciones procedentes de Salta, anuncian que el aviador Romay, acompañante del piloto Hillcoat, se dirigió a Jujuy, para seguir por La Quiaca a Lima, en donde debe esperar a Hillcoat.

Hillcoat ha modificado la ruta que seguirá, y se acordó seguir por Jujuy a La Quiaca, debido al escaso poder del aeroplano, que no le permite cruzar la cordillera. Espera reanudar el vuelo mañana, en las primeras horas del día.—(U. P.)

EL BUEN FUMADOR no gasta otro
PAPEL DE CIGARRILLOS sino el
Zig-Zag
de BRAUNSTEIN Frères — PARIS
Proveedores del Estado Francés y de las principales fabricas chilenas para
PAPEL de CIGARRILLOS en bobinas
Fuera de Concurso
Londres 1908 — Turin 1911
FUMADORES. Exijan en todos estancos el Zig-Zag

BRASIL

DOMICIO DA GAMA, HA MUERTO

BUENOS AIRES, 8. — Comunicaciones de Río Janeiro anuncian que murió el señor Domicio da Gama. —(U. P.)

LA SITUACION EN MARRUE

La Liga Africana Española, opina

sobre la politica adoptada en Marruecos

MADRID 8. — La Liga Afracanista Española ha dirigido un escrito al Directorio, manifestando que cree que debe hablar ante las diversas opiniones que se han formulado con motivo de las declaraciones del marqués de Estella acerca de la política española en Marruecos.

La Liga cree innecesario insistir en las razones de índole geográfica y social que justifican la presencia de España en la otra orilla del estrecho, ni en la política que debe seguir el Gobierno en relación con las incidencias de orden internacional que puedan surgir. El Gobierno tiene mayores elementos de juicio referentes a la norma de administración en el protectorado.

La Liga estima que los medios más adecuados para facilitar la misión civilizadora encomendada a España son conocer a los Altos Comisarios mayores atribuciones para llegar a la máxima descentralización administrativa en la zona y a la preparación de un personal apto para todas las funciones que competen al personal metropolitano en la administración del protectorado. Estima que se debe fomentar la colonización de acuerdo con los planes de una nueva organización del protectorado en que se den condiciones propias a las distintas comarcas que lo constituyen. Considera inoportuno la imposición de la autoridad del Majzen en todos los casos, lo que supone imponer a los pobladores bereberes instituciones que nunca vieron con simpatía. El protectorado debe dividirse en las provincias de Yebala, Rif y Garef.

Dice el escrito, dando las razones para ello, que el régimen debe ser distinto para cada una de estas provincias.

El Rif no se debe majznizar, sino que deben respetarse las modalidades de vida berebere.

La Liga opina que se debe proceder a aumentar de manera más rápida el número de fue
y en caso de ser po
sean las únicas que
rruecos.

Respecto del régim
tulaciones, el Gobierno
de las potencias ext
nuncien a ellas. Este
na complicaciones de
trativo que ponen tra
de España. No es
ción que gasta su
cio de una empresa
cuentre dificultades
ciones como Inglaterra
dos y Holanda. La
men de las capitulacio
tearse ante la Socieda
nes o en una confer
particular. — (U. P.)

El general Jord satisfech

DE LA SITUACION cos

MADRID 8. — El
na, miembro del Dir
las siguientes declara
vas al corresponsal de
nal News Service":

"La situación en la
de Marruecos es ente
factoría. El poder d
que obligó a todas
considerarlo como la
pal del mundo islámico
bándose como un
pes.

"Sin embargo, no d
sar sobre nuestros lau
más necesaria que nu
política y militar.

"Abd-el-Krim, ha p
tunidad sin precedente
una paz ventajosa,
una amplia autonomía
ca obligación de res
tados internacionales
España no pueden al
rifeño tendrá que arre
ber perdido esa opor
tuación es cada vez m
y Francia y España
dientemente la paz
hasta establecería
nente. — International

PIDA CIGARRILLOS
MISTERI
CAJETILLA
40¢
BRITISH-AMERICAN TOBACCO C° (CHILE) LTD.
Cada c
contien
estamp
ahorr

VALPARAISO

UN BUEN EJERCICIO DE LA SEPTIMA COMPAÑIA DE BOMBEROS

SE EFECTUA EN LA MAÑANA DE AYER EN EL ESTADIO FERROVIARIO

Tal como habíamos anunciado, a las 1 de la mañana de ayer se efectuó en el Estadio Ferrociario de este puerto el ejercicio de bombas que venía preparando la 7.a Compañía de Bomberos.

A este jercicio ,en que los voluntarios de la Bomba España se manifestaron a la altura de los antecedentes que le han hecho muy conocidos demostraron que hará un lucido papel en la competencia general que se aproxima.

Después de este jercicio, el directorio de la bomba ofreció una manifestación a las autoridades y a las más distinguidas familias de la colonia española.

Cía. Sud Americana de Vapores

SERVICIO MENSUAL A NEW YORK CON ITINERARIO FIJO EN 18 DIAS.—SALIDAS EN SABADOS A LA 1 EN PUNTO.

"TENO" 21 DE NOVIEMBRE | "ACONCAGUA" 19 DE DICIEMBRE

Con escala en Antofagasta, Iquique, Arica, Callao, Payta y Cristóbal.

SERVICIO QUINCENAL A GUAYAQUIL (ECUADOR). — SALIDAS EN VIERNES A LAS 6 P. M.

"HUASCO" 13 DE NOVIEMBRE | "PALENA" 27 DE NOVIEMBRE

Con escala en Coquimbo, Antofagasta, Gatico, Tocopilla, Iquique, Caleta Buena, Arica, Ilo, Mollendo, Chala, Pisco, Cerro Azul, Callao, Salaverry, Pacasmayo, Eten, Pimentel y Payta.

SERVICIO QUINCENAL A PIMENTEL (PERU). — SALIDAS EN VIERNES A LAS 6 P. M.

"MAIPO" 10 DE NOVIEMBRE | "MAPOCHO" 4 DE DICIEMBRE

Con escalas en Coquimbo, Huasco, Caldera, Chañaral, Taltal, Antofagasta, Iquique, Pisagua, Arica, Ilo, Mollendo, Chala, Lomas, Pisco, Tambo de Mora, Callao, Huacho, Supe, Huarmey, Casma, Samanco, Chimbote, Salaverry, Pacasmayo y Eten.

Vapores para Lota, Penco, Tomé y Talcahuano, salidas de Valparaíso todos los Miércoles.

De Talcahuano salen de regreso para Valparaíso, todos los Martes a las 6 P. M.

WESSEL DUVAL & Co. Huérfanos esquina Morandé Agentes
Cía. TRANSPORTES UNIDOS Estado esquina Delicias Sub - Agentes

DE NUESTROS CORRESPONSALES

DE LA ZONA PLEBISCITARIA

EL PUEBLO DE ARICA RECIBE ENTUSIASTAMENTE A DON ARTURO ALESSANDRI

EL EX-PRESIDENTE DE LA REPUBLICA IRA MAÑANA A TACNA.—EL CRUCERO "O'HIGGINS" Y EL CAZATORPEDEROS "CONDELL" PARTIRAN HOY AL SUR

(De nuestros Enviados Especiales, por Cable)

LA LLEGADA DEL Sr. ALESSANDRI A ARICA

ARICA, 8. (Especial). — El vapor "Essequibo", que conduce a su bordo al señor Alessandri, llegó a este puerto esta mañana.

A las 10 de la mañana fué visitado por las autoridades locales y comitées de las diversas organizaciones patrióticas de Arica.

El ex-Presidente desembarcará a las 11,30.

El señor Alessandri, agradeció la recepción que se le dispensaba y se mostró optimista sobre el resultado del plebiscito. A las 10 de la manana se habían reunido en la playa numerosos grupos de chilenos venidos del interior de la provinca,a que luego desfilaron por las calles de la ciudad

La ciudad presenta un aspecto de día de fiesta con sus casas embanderadas.

En el muelle se levantan dos grandes arcos, profusamente adornados con banderas y ramas. Los arcos ostentan las siguientes inscripciones:

"Al primer ciudadano de Chile, señor Arturo Alessandri — El Pueblo de Arica."

"Es la Patria la Leona,
La que en defensa del Morro,
Defiende ella al cachorro,
Con que sus triunfos corona".

LA RECEPCION DEL Sr. ALESSANDRI

ARICA, 8. (Especial). — A las 11.30 A. M., desembarcó el señor Alessandri en una lancha del "O'Higgins", acompañado de los señores Barceló, Bustos, Arteaga y las autoridades locales. Seguían a la embarcación del señor Alessandri, una docena de lanchas, todas embanderadas, que constituían un pintoresco desfile marítimo.

El señor Edwards y los miembros de la delegación plebiscitaria chilena recibieron al señor Alessandri en el muelle

El comité de niños y niñas de las escuelas, dieron también la bienvenida al ex-Mandatario arrojando flores a su paso. Una gran muchedumbre siguió al señor Alessandri hasta la Plaza.

EL Sr. ALESSANDRI HABLA AL PUEBLO DE ARICA

ARICA, 8. (Especial). — El señor Alessandri hizo un profundo esfuerzo oratorio en el discurso patriótico pronunciado esta mañana en la plaza de Arica, ante una concurrencia calculada en 5,000 personas.

Hablando frente a la Iglesia de San Marcos, semi-vuelto hacia la muchedumbre, y dando su cara al Morro, llamó la atención hacia la bandera que allí flameaba y declaró que jamás sería arriada mientras quedara vivo un chileno para luchar por su defensa.

En seguida, manifestó que traía del Sur para el pueblo de Tacna y Arica, un mensaje de afecto y de profundo optimismo en el resultado del plebiscito, que confirmará legal y definitivamente la incorporación de Tacna y Arica a Chile. "El alma de Tacna y Arica—dijo—es ya parte del alma de Chile".

El señor Alessandri declaró que venía a Arica a trabajar con el pueblo en favor de la victoria, en la cual tenía hoy más confianza que nunca.

Describió la importancia del arbitraje en la historia, como medio de promover la confraternidad entre las naciones, y en seguida explicó que el arbitraje de Tacna y Arica tenía una significación especial, porque el fallo fué dictado estrictamente de acuerdo con los principios jurídicos, sin tener en cuenta consideraciones políticas, lo cual abre una nueva era en el Derecho Internacional

En seguida, se refirió en términos elogiosos a la labor del Presidente Coolidge.

La muchedumbre acogió entusiastamente las palabras del señor Alessandri.

Después, manifestó el señor Alessandri, que Chile siempre había estado dispuesto a conceder las garantías que no violaran la dignidad y el honor de la Nación.

Expresó por último su profunda confianza y la del pueblo chileno, en el señor Edwards, y los colaboradores de la delegación plebiscitaria chilena.

EL SEÑOR ALESSANDRI IRA MAÑANA A ARICA

ARICA, 8.—(Especial).—El señor Alessandri irá el Martes a Tacna, donde se le prepara también una gran recepción popular.

Como secretario del ex-Presidente viene el señor Aliro Parga, notario de Antofagasta.

EL "O'HIGGINS" Y EL "CONDELL" AL SUR

ARICA, 8. (Especial). — Se informa que mañana zarpará el "O'Higgins" con rumbo a Iquique para tomar agua y carbón.

El "Condell" se dirigirá mañana al Sur, permanentemente.

GRACE LINE

Servicio rápido de pasajeros para Antofagasta, Iquique, Arica, Mollendo, Callao, Salaverry, Talara, Balboa, Cristóbal y
NEW YORK
"SANTA TERESA"
Saldrá de VALPARAISO el MIERCOLES 11 de NOVIEMBRE, a la 1 P. M.
PROXIMAS SALIDAS:
"SANTA ANA"... ... ... NOVIEMBRE 25
"SANTA ELISA"... ... ... DICIEMBRE 9
"SANTA LUISA"... ... ... DICIEMBRE 23
AGENTES DE LA NOSA LINE
New Orleans and South American Steamship Co. Servicio mensual de vapores de carga desde New Orleans, EE. UU. a puertos chilenos y vice-versa
GRACE y Cía. (CHILE) S. A.
HUERFANOS 1087 — SANTIAGO

CONCEPCION

Entrega de condecoraciones concedidas por el Gobierno italiano

(De nuestro corresponsal, por telégrafo.)

CONCEPCION, 8.— En la tarde de hoy se efectuó la entrega de las condecoraciones concedidas por el Gobierno de Italia, a don Agustín Rivera Parga, ex-Intendente de la Provincia, y a don Enrique Molina, Rector de la Universidad de Concepción.

INFORMACIONES DEL INTERI

TARAPACA

Manifestación de despedida al Coron en Iquique

(De nuestro Corresponsal, por Telégraf

IQUIQUE, 8. — Hoy se despidió con un gran banquete, verificado en el Restaurant Cavancha, el ex-Intendente de Antofagasta, coronel don Enrique Bravo, quien se encontraba aquí en comisión de servicio.

A esta manifestación asistieron representantes de las diversas actividades locales y algunos militares.

El coronel Bravo,
a cargo de la Intend
pacá, logró destacarse
y mesura en la solu
los problemas que l
resover.

El señor Bravo
gasta, donde debe as
dencia de esa provinc

CONCEPCION

La celebración de la "Fiesta del R inició ayer con todo entusiasm

HOY HABRA UNA GRAN CONCENTRACION DE FER

(De nuestro Corrosponsal, por Telégraf

CONCEPCION, 8.— Con gran entusiasmo se ha celebrado en esta ciudad la "Fiesta del Riel".

Los números más importantes los constituyeron, el almuerzo ofrecido hoy en el local del Club de Regatas, y el paseo al parque de Lota, en la tarde, al cual asistieron numerosas delegaciones.

Los aviones "Jnkers", que han ve

nido a solemnizar es
cionaron en la mañan
dad, llevando varios
Mañana habrá una
tración de ferroviari
de la Empresa de l
con el objeto de oír
del secretario de la F
tiago Watt".

Declaraciones del comandante Gr Concepción

(De nuestro Corresponsal, por Telégraf

CONCEPCION, 8.—Entrevistado en esta ciudad, el comandante don Marmaduque Grove, Director de los servicios de aviación, ha declarado que los estudios practicados hasta la fecha sobre esta rama de la defensa nacional, consultan la creación de Regimientos de aviación en Antofagasta, Santiago, Concepción y Valdivia.

El Regimiento de C
taría de dos o tres e
las distintas clases
que la especialidad
El comandante Gr
do, además, que es
tuación del país lleg
normalidad, para lo
el patriotismo y el
los políticos y dirig

El resultado del sorteo de ayer pro - Universidad de Concepción

(De nuestro corresponsal, por telégrafo.)

CONCEPCION, 8.— El sorteo pro-Universidad de Concepción, verificado hoy, dió el siguiente resultado:

Con $ 60.000 el número 4501, con $ 9.000 el 8418, con $ 3.000 los números 2146, 2596, y 7487, con $ 2.400 los números 3776, 5803, 6423 y 8277, con $ 1.200 los números 1308, 2935, 7229, 7911, 7960 y 8081.

Se sabe que el premio mayor ha sido vendido en Valparaíso.

VALDIV

Está lloviendo

(De nuestro corresp grafo)

VALDIVIA, 8.—
de hoy se ha dese
lluvia en esta ciudad

Un conocido jove samente ase

(De nuestro corresp grafo)

VALDIVIA, 8.—
son fué alevosament
conocido joven don
berg, cuya familia
cia en Puerto Mont
Esta noticia ha
impresión entre
y estimaban.

Noticias so

(De nuestro corresp grafo)

VALDIVIA, 8.—
el matrimonio de la
Schuler con el señor
tens Oyarzún.
—El personal de la
rros de esta ciudad
seo a Niebla, al adm
Mariano Asenjo, por
20 años de servicios
El señor Asenjo
manifestación con
—En Puerto Mont
tiguo vecino don
Klimberg.
La señora Rosina
meister, ofreció una
relaciones, con moti
pleaños.
Asistieron numero
esta sociedad.

P. S. N. C.

VAPORES PARA EUROPA
VIA CANAL DE PANAMA
"OROPESA", 21 de Noviembre
"OROYA", 5 de Diciembre.
"ORIANA", 19 de Diciembre 1 P. M.
Para Antofagasta, Mejillones, Iquique, Arica, Mollendo, Callao, Balboa, Cristóbal, La Habana, Coruña, Santander, La Rochelle, Pallice y Liverpool.
Por estos vapores se expenden boletos de segunda clase para Europa y puertos de la costa, a precios convenientes.

VAPOR PARA NUEVA YORK
"EBRO", 2 de Diciembre 1 P. M.
"ESSEQUIBO" 30 de Diciembre.
"EBRO", 27 de Enero.
Para Antofagasta, Iquique, Arica, Mollendo, Callao, Salaverry, Paita, Balboa, Cristóbal, Habana y Nueva York.

R. M. S. P.

SERVICIO RAPIDO DE LUJO DESDE BUENOS AIRES A EUROPA
PROXIMAS SALIDAS DE LOS AFAMADOS VAPORES "A"
VIAJES RAPIDOS A LISBOA EN 16 DIAS
CHERBURGO Y SOUTHAMPTON EN 19 DIAS
"ANDES" ... ... 15,620 toneladas, 10 de NOVIEMBRE
"ARLANZA"... ... ... 14,936 toneladas, 25 de NOVIEMBRE
"AVON" ... ... 11,073 toneladas, 8 de DICIEMBRE
"ALMANZORA" ... ... 15,550 toneladas, 23 de DICIEMBRE
"ANDES", ... 15,620 toneladas, 5 de ENERO
ARLANZA" ... ... 14,930 toneladas, 3 de FEBRERO
PROXIMAS SALIDAS DE LA LINEA "D"
"DEMERARA" . 20 Noviembre
"DARRO". . . 18 Diciembre
"DESEADO". . 1.o Enero 1926
"DESNA" . . . 15 Enero 1926
VIAJES DE LLAMADA DESDE VARIOS PUNTOS DE EUROPA, SIRIA Y TURQUIA

SANTIAGO Agustinas 1017. — Casilla 536
THE PACIFIC STEAM NAVIGATION Co.
VALPARAISO Calle Blanco. — Casilla 24-7.
SUB-AGENTES EN SANTIAGO: Transportes Unidos, Estado esquina Alameda; Expreso Villalonga, Agustinas 817.

SOCIEDAD MARITIMA Y COMERCIAL
R. W JAMES Y CIA.
LINEA DE VAPORES RAPIDOS DE PASAJEROS
"FRESIA" | saldrá el MARTES 10 DE NOVIEMBRE A LAS 6 DE LA TARDE, para Coquimbo, Huasco, Chañaral, Taltal, Antofagasta, Mejillones, Tocopilla, Iquique y Arica.
"FLORA" | saldrá el LUNES 9 DE NOVIEMBRE para Corral Lota, Tomé y Talcahuano, a las 4 de la tarde
POR FLETES, PASAJES Y DEMAS PORMENORES, VERSE CON
Sociedad Marítima y Comercial R. W. James y Cía., Avenida Errázuriz 1014, Teléfono 2652 VALPARAISO
Luis A. González C., Bandera 152, Teléfono Inglés 2165, Casilla 1708 SANTIAGO

CULTIVO INDUSTRIAL DEL FREJOL

por ROBERTO OPAZO G.

El desarrollo cultural de nuestra agricultura es bastante limitado, si establecemos comparaciones entre el terreno agrícola y la extensión que cada año destinamos a los cultivos.

El estudio de la estadística nos demuestra, que más de la mitad del total de la superficie sembrada lo es con trigo y entre los capítulos que forman el saldo, figura como uno de los principales el cultivo del frejol, que es el más importante entre las leguminosas que se cultivan por sus granos. Sin embargo, la extensión sembrada anualmente es inferior a 50,000 hectáreas, es decir, no alcanza a más del 8 o|o de la superficie sembrada con trigo. Naturalmente que no pensamos en que ambas superficies deban ser iguales, sino que el porcentaje de siembra del frejol debería ser muy superior al actual.

Nuestro país posee condiciones convenientes para el cultivo de esta planta en toda la extensión de su territorio, de tal manera que contamos con varios millones de hectáreas de terreno que pueden llevar ventajosamente este cultivo. Si esto es así, ¿cuál es la causa de lo limitado de su producción?

La fundamental está en la forma en que estamos acostumbrados a practicarlo. Hay el convencimiento entre nuestros agricultores que los cultivos escardados o chacareros deben ser practicados por los inquilinos y medieros o bien por el sistema de arriendo por cosecha, sistemas todos en que el propietario o arrendatario no tiene intervención alguna en el cultivo. Este sistema será todo lo cómodo que se quiera; pero no es el llamado a modificar las actuales condiciones de la producción.

En efecto, ni el mediero, ni el arrendatario, ni el inquilino pueden preocuparse, en forma efectiva, de la mejora de los suelos por medio de los abonos, pues no creen en su eficacia, se resisten a ejecutar prácticas que no están bajo su absoluto control, les faltan capitales para adquirirlos y para comprar la maquinaria que les permita preparar mejor el terreno y hacer los cuidados culturales y la cosecha, por medio de maquinarias adecuadas que les disminuyan la cantidad de brazos necesarios y economicen en el costo de producción.

Bien sabemos que el cultivo por una persona distinta del propietario es siempre deficiente, salvo muy contadas excepciones, y si esto ocurre con personas más o menos ilustradas, como son los arrendatarios de fundos, es de suponer lo que ocurrirá con nuestros sembradores de chacras. La única forma práctica de modificar esta situación consiste en que el propietario tome de su cuenta el cultivo del frejol, en las mismas condiciones que el cultivo de cereales, que hasta hoy día se consideran como privilegio del propietario o arrendatario del fundo. Para llevar a efecto esta transformación, debemos convencernos que no hay más dificultad que la voluntad decidida de llevarlo a la práctica, pues no se presentan mayores dificultades que en el cultivo corriente de cereales, como lo manifiestan los pocos agricultores que proceden al cultivo de su cuenta, con todos los elementos modernos.

Pero antes de entrar al cultivo en esta forma, hay que hacer algún estudio previo del fin que perseguimos. Como disponemos de todos los datos necesarios para resolver cualquier caso que se nos presente, la ejecución práctica nos resulta ser sumamente sencilla.

Lo primero que debemos estudiar es si vamos a sembrar frejoles para el comercio interno o para la exportación. En este estudio tendremos presente que el país no puede consumir sino una cantidad limitada de grano y por consiguiente debemos elegir, para la gran producción, alguna de las variedades que tienen amplio mercado de exportación, sabiendo que todas ellas corresponden a granos de color blanco.

Ya hemos manifestado que la forma usual de cultivo del frejol, en el país, debe ser cambiada totalmente, entonces nos corresponde dar algunas indicaciones de las prácticas que deben adoptarse, a fin de indicar en qué consiste lo que hemos llamado el "cultivo industrial del frejol".

Resueltos a sembrar frejoles blancos de exportación, nos encontramos con un sinnúmero de variedades de grano blanco, de las cuales algunas son guiadoras o de enrame (milagros Soissons), otras lo son medio guiadoras (caballeros, Kidney), otras lo son enanas o de muy pequeño desarrollo (flageolet). Pues bien, de todos estos diversos tipos de plantas sólo debemos elegir las variedades enanas para practicar el cultivo industrial, pues son las únicas que dejan el terreno libre para hacer labores culturales por medio de instrumentos arrastrados por animales, facilitan la siembra con máquinas, y sobre todo evolucionando en muy corto tiempo, llegan a la madurez antes que se produzcan las lluvias de fines de Verano, que tantos perjuicios causan a los sembradores de frejoles de la región central.

La preparación del suelo para el cultivo industrial del frejol, se practica en igual forma que para el cultivo chacarero; si hay necesidad de emplear abonos, éstos se desparramarán por sobre todo el terreno durante las labores culturales, debiendo tener presente la buena influencia de la cal y del yeso, empleados en proporciones moderadas, sobre la producción de granos en esta planta.

Seleccionaremos la semilla a mano, para separar todos los granos que presentan algún desperfecto o son chupados, manchados, etc., granos que no separan las seleccionadoras especiales. La semilla se desinfectará en igual forma que para los cereales y quedamos preparados para sembrar.

Debe regarse el terreno antes de sembrar, cuando el cultivo es de riego, para que el suelo tenga la humedad suficiente para asegurar la germinación y el primer desarrollo de las plantitas. Listo el terreno procederemos a la siembra, debiendo preferir hacerla con la máquina sembradora de maíz, que siembre tres o más hileras espaciadas a 0.40 - 0.50 metro unas de otras. Esta máquina es lo más ventajoso porque nos deja las hileras muy bien separadas para hacer las labores culturales con el auxilio de máquinas especiales o por medio del Cultivador Universal, tipo Planet, u otro.

Si no disponemos de máquinas sembradoras ni del equipo especial para hacer este cultivo, procederemos a surcar el terreno por medio del arado de palo, o de un surcador especial, teniendo cuidado de que las hileras de siembra queden lo más paralelas que sea posible para facilitar los cuidados culturales que seguirán.

A medida que se va surcando, se va desparramando la semilla, a surco lleno, es decir, que cada grano quede separado por cinco centímetros de siguen. Si se trata de variedades de distancia, más o menos, de los que medio enrame, la distancia sobre la hilera se llevará a diez centímetros y entre las hileras a ochenta centímetros. Las variedades guiadoras sólo debemos cultivarlas en los huertos u hortalizas de las casas, pues en el gran cultivo presentan todas las dificultades consiguientes para evitar la rapidez y economía en el trabajo, concluyendo por dificultar la cosecha. Además, su cultivo se hace asociado al maíz, lo que aumenta las dificultades indicadas.

Como se ve, la siembra no presenta dificultad, y tratándose de sembrar variedades de frejoles enanos, que son las que debemos preferir en este caso, nos quedan libres las entrelíneas para poder pasar los cultivadores, que destruyen la maleza y mantienen el suelo suelto, es decir, se le dan las condiciones más favorables a su buen desarrollo.

Puede creerse que las variedades enanas no darán igual cantidad de cosecha que las variedades guiadoras que acostumbramos cultivar. Sin embargo, la práctica cultural nos indica que los rendimientos no disminuyen, en cambio, las ventajas son tan considerables que no puede vacilarse en la elección de las variedades enanas para el gran cultivo.

Los pocos agricultores que hacen el trabajo en esta forma, dicen que la cosecha de un cultivo en grande de frejoles, no les implica la necesidad de un mayor número de brazos que los que evige un cultivo de cereales. Como los rendimientos, en terrenos de riego, son superiores al del trigo y el grano de frejol tiene mejor precio para la exportación, nos encontramos en situación de que estamos perdiendo de hacer producir más a nuestro territorio y esto es digno de tomarse en cuenta, cuando aumenta el costo de la producción agrícola, lo que se traduce en desvalorización para el terreno productivo. Además, la economía nacional exige aumentar los productos de exportación y con el frejol tendremos uno de los mejores artículos que podemos vender al extranjero.

R. O. G.

CONSULTORIO AGRICOLA DE "LA NACION"

S. G., Maipú.—El momento de dar el primer corte a la alfalfa se presenta en malas condiciones, debido a las lloviznas y neblinas que no permiten secar el pasto, y contribuyen a descolorarlo; además, temo que una lluvia aumente los perjuicios producidos en el primer corte, motivo por el cual desearía saber qué se podría hacer para aprovechar este forraje.

R.—Si el pasto se ha humedecido en condiciones que no le dará un heno comerciable, puede destinarlo a la alimentación del ganado de su fundo. En tal caso, si usted quiere evitarse las largas operaciones de la henificación, no le quedaría más remedio que proceder al ensilaje, operación para la cual la alfalfa no es una de las plantas más indicadas; pero en todo caso, es un medio de sacar partido de un corte que se corre peligro de perderlo.

Si no dispone de un silo construído de material sólido, tiene a su mano construir un silo de zanja, que con rapidez y poco costo le permitirá aprovechar el forraje en referencia. Por otra parte, desocupando el alfalfar, en pocos días tiene la ventaja de apresurar el desarrollo del segundo corte, y tal vez esto le permita obtener un tercer corte, lo que no siempre es conveniente en esta zona.

L. I., Requínoa.—Agradeceré decirme si es efectivo que el azufre es un buen abono para las papas, y si fuere efectivo en qué forma se le aplica.

R.—El azufre, en realidad, no es abono para ningún cultivo. La acción eficaz que se deduce de su empleo, en ciertas condiciones, ha sido perfectamente explicada, y se debe a la influencia que tiene sobre la vitalidad de los gérmenes que destruyen la materia orgánica del suelo, sobre todo de las que forman amoníaco, motivo por el cual la influencia benéfica que se ve sobre el cultivo, es motivada por la más rápida descomposición de la materia orgánica que tel suelo contiene. Si el terreno es pobre en materias orgánicas, está demás decir que la acción del azufre resulta nula, y que sólo tiene influencia favorable en los suelos ricos en materias orgánicas.

El azufre se desparrama en el mismo surco de siembra, al colocar la semilla de papa en el suelo. Empleado en otra forma, no produce efecto o es muy pequeño. La cantidad que se desparrama es de un kilo de azufre triturado para cada surco de cien metros de largo.

SERVICIO METEOROLOGICO DE "LA NACION"

EL TIEMPO EN LA SEMANA PASADA Y EN LA PRESENTE

por JULIO BUSTOS NAVARRETE.

Las alteraciones atmosféricas en la Zona Central. — Entre el 10 y el 11 principiará a aumentar la temperatura. — Habrá cambios de tiempo en la Zona Sur

El régimen atmosférico de la semana pasada se caracterizó por los frecuentes nublados y neblinas matinales en la Zona Central.

El Domingo 1.o existía un importante centro anti-ciclónico a la latitud de Chiloé, con máximum barométrico de 770 milímetros (1026 milibarias) en la Isla de Huafo.

En los días siguientes, entre el Lunes 2 y el Miércoles 4, una depresión atmosférica de relativa importancia principió a afectar las costas de la Zona Central. El mínimum barométrico escaso de 757 milímetros (1009 milibarias), se observó solamente el Jueves 5 en las Islas de Juan Fernández.

La llegada de esta depresión provocó un fuerte desnivel de presión con el área anti-ciclónica del Sur. Entre Isla Huafo y Mocha W., el desnivel de presión llegó en ciertas ocasiones a cerca de diez milímetros (18 milibarias).

Esto determinó a su vez el desarrollo de fuertes ventarrones del Sur, entre las Costas de Chiloé y Arauco, y que eran convergentes hacia el área de bajas presiones. Estos vientos alcanzaron velocidades verdaderamente extraordinarias en Isla Huafo y Mocha, donde llegaron a más de mil quinientos metros por minuto, levantando mar arbolada.

Todos estos fenómenos, de acuerdo con las leyes de Guilbert, contribuyeron a detener el avance de la depresión, la cual quedó estacionaria llenándose progresivamente con los vientos convergentes.

Fué de esta manera como se presentó el régimen isobárico típico de los últimos días de la semana pasada la depresión relativa se mantuvo casi estacionaria frente a la Isla Mocha W., y el centro anticiclónico, también muy disminuído, entre Chiloé y Raper. Los desniveles de presión tendieron gradualmente a borrarse, al punto que eran casi nulos entre el Viernes y el Sábado.

Este régimen isobárico fué el que determinó el tiempo variable en una considerable extensión de las Zonas Central y Sur del país. Durante el proceso de llenamiento de la depresión, los nublados se mantuvieron en forma muy persistente, siendo frecuentes las neblinas matinales. Sólo hubo algunas lluvias parciales que no dieron precipitación superiores a 3 milímetros en Valdivia, Llanquihue, Chiloé, Huafo y Raper.

Las observaciones solares, tanto en Montezuma Observatory, Calama, como en el Observatorio de El Salto, se vieron frecuentemente interrumpidas debido a las desfavorables condiciones atmosférica. A fines de la semana la Constante Solar estaba en una caloría novecienta y una milésimas.

En el curso de la presente semana la temperatura debe principiar a aumentar gradualmente, acentuándose este ascenso entre el Martes 10 y Miércoles 11. Las alteraciones continuaron en la Zona Sur, habiendo probabilidades de cambios de tiempo a fines de la semana.

A fines de la semana deben principiar a paracer por el limbo Este del Sol, importantes zonas de actividad y manchas solares cuyo asmáximum debe pasar por el meridiano central alrededor del 16.

J. B. N.

Observatorio de El Salto, a 7 de Noviembre de 1925.

¡COMA BEBA Y DIVIERTASE

NO es buena moral vivir para comer, beber y divertirse, pero es necesario comer, beber y divertirse para vivir. Es cierto que no es posible disfrutar de estos tres importantes factores de la vida cuando falta la Salud. ¿Qué excusas hay para que falte la salud?

El Remedio de Munyon para la Dispepsia quita e impide la Indigestión, Acidez del Estómago, Palpitaciones del Corazón, Flatulencia, Ventosidad, Eructos, y otros desórdenes estomacales causados por mala digestión, permitiéndole poder comer, beber y divertirse sin temor a molestias o incomodidades digestivas.

El Remedio de Munyon para la Dispepsia y sus otros famosos Remedios, para el Reumatismo, Riñones, Hígado, Nervios, Damas, Píldoras Paw Paw, (laxativo) y Ungüento para las Almorranas, etc., pueden ser obtenidos en cualquier Farmacia o Droguería.

Si tuviese Ud. duda sobre vuestro padecimiento y el tratamiento más apropiado para él, escríbanos los síntomas e historia del caso.

Nuestros Remedios se venden en todas las farmacias y droguerías.

MUNYON REMEDY COMPANY
Scranton, Pa., U. S. A.

Pídale a su boticario o a nosotros directamente, nuestro folleto "GUIA DE LA SALUD." Para cada padecimiento Munyon tiene un tratamiento.

DEPOSITARIO: PASAJE MATTE 40

CONSULTORIO
— PARA —
PERROS y GATOS
Dr. L. SCHMIDT HERMAN
MONJITAS N.o 780
Teléfono 3649
CONSULTA ... ... $ 5.00
AMBULANCIA (ida y vuelta) 5.00
VACUNAS
"LIGNIERES"
REMEDIOS e INSTRUMENTALES para ANIMALES y AVES
LABORATORIOS

NOTAS DE ELEGANCIA
Las últimas novedades Europeas son: El calzado tejido en todo los tonos, charol perforado, charol con cuero de Lagarto, charol en rejilla, cabritilla Bois rose, y gamuza Belg. Surtido completo encontrará usted para la venta en la
Botería MOREL
SAN ANTONIO 85

¿Quiere curarse la caspa radicalmente?
¡DANDERINA!

DONDE COMPRE
PIDA LA LLAPA

Compre un Pajizo a Capellaro
RECLAME $ 10.80 c|u. - ESTADO 230

TODO EL MUNDO
TIÑE HOY DIA SUS TELAS EN LA PROPIA CASA, PERO LAS PERSONAS INTELIGENTES LO HACEN SOLAMENTE CON LAS
Anilinas alemanas marca Corona
PORQUE SOLO ASI OBTIENEN COLORES HERMOSOS Y DURABLES

DISCOS VICTOR
REGIOS DISCOS DE BAILE
Oyéndolos, usted no podrá resistir de bailar. Melodías encantadoras, con compases perfectos ejecutados por las renombradas orquestas norteamericanas
77984.—Ya no lloverá, pelonas, Fox-Trot
Carro del Sol, Fox-Trot
78036.—La Casita, One Step
En el Hotel, One Step
19090.—¡Oh, Harold!, Fox-Trot
Tú y las Flores, Fox-Trot
77923.—Ho, Ma Gaby, Fox-Trot
Gardenia, Fox-Trot
77345.—Príncipe, Fox-Trot
La Cabaña, Fox-Trot
77945.—Padre Nuestro, Tango
Buenos Aires, Tango
VENGA A OIR ESTOS DISCOS COMO MUCHOS OTROS MAS.
PIDA CATALOGOS
Curphey & Cía. Ltda.
SANTIAGO. AHUMADA ESQUINA AGUSTINAS
VALPARAISO, ESMERALDA 99, BLANCO 637

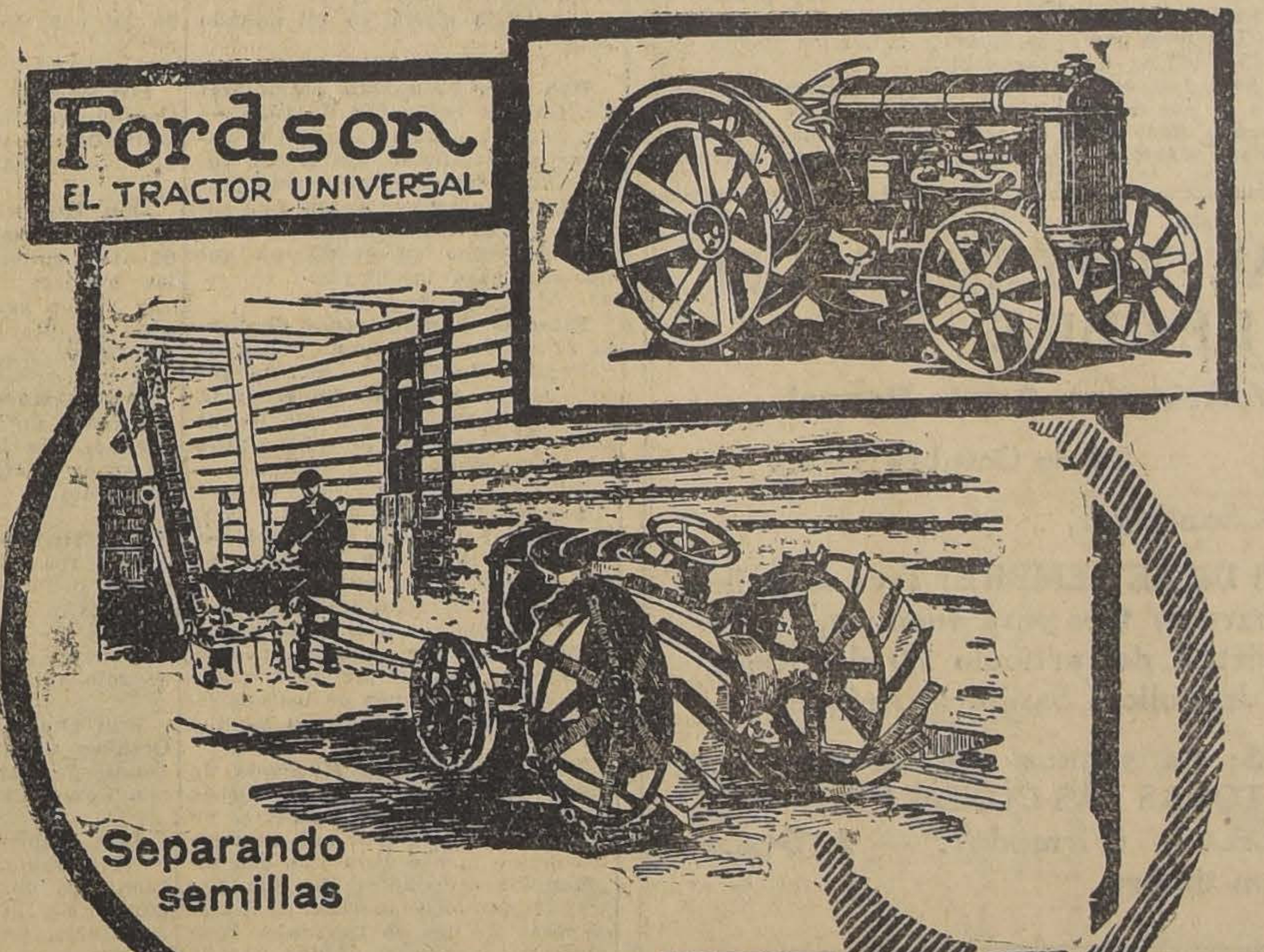

FORDSON
$ 6,900.
s|carro en Stgo.

Resistencia - Duración - Sencillez
Tres cualidades ESENCIALES en todo TRACTOR. Un Tractor complicado tiene más probabilidades de echarse a perder que uno sencillo; además, es más difícil para componer y DURA MENOS.
El Tractor FORDSON está construído por la Fábrica más grande del mundo y diseñado de acuerdo con los principios más modernos y científicos; por consiguiente, es SENCILLO y sólo comprende piezas NECESARIAS. No necesita agregados para trabajar eficientemente; por eso se puede vender a tan BAJO PRECIO. Es más fácil para cuidar, más fácil para operar y más barato para mantener.
EL SERVICIO MAS CERCANO ES SIEMPRE "FORDSON"
Ford Motor Company
EXPOSICION 1240.—SANTIAGO.
AGENTES "FORD" AUTORIZADOS:
En Melipilla: PRESA Hnos.
En Rengo: R. EMPARANZA
En Santiago: CARLOS ORREGO y Cía. Ltda. Huérfanos 819 - 823
En Rancagua: PEDRO TORO y Cía.
En San Bernardo: PEDRO MEDINA

Impuesto Complementario SOBRE LA RENTA

Se avisa al público que se encuentran a su disposición en la Oficina de Impuestos Internos, Agustinas 673, los formularios para efectuar las declaraciones correspondientes al IMPUESTO COMPLEMENTARIO SOBRE LA RENTA.

De acuerdo con la Ley, están obligados a presentar su declaración todas las personas residentes en Chile, sin distinción de NACIONALIDAD, SEXO, NI EDAD, siempre que la renta total percibida en el año 1924 haya excedido de $ 10,000.

Cada contribuyente debe especificar en detalle en el formulario, todas y cada una de las rentas percibidas en el año 1924.

Las declaraciones deberán ser entregadas por los contribuyentes, bajo recibo, en la Oficina de Impuestos Internos, antes del 12 de Noviembre del presente año.

Se advierte que en caso de no efectuarse declaración o de presentarla incompleta, se aplicarán las sanciones y penas que fija la Ley.

Estando dentro del plazo que señala el artículo 13 de las "disposiciones transitorias" de la Ley, para comodidad de los señores contribuyentes, el impuesto complementario se pagará en el momento de entregarse el formulario de declaración, reservándose la Dirección General de Impuestos Internos el derecho de revisar posteriormente dichas declaraciones y cobrar las sumas que se hayan dejado de pagar por errores que en ellas se comprobaren

EL ADMINISTRADOR DE LA III ZONA.

LA CONMEMORACION DEL 77.o ANIVERSARIO DE LA PRIMERA VIA FERREA EN CHIL

ESTAS FIESTAS, DENOMINADAS DEL RIEL, HAN PASADO A SER TRADICIONALES ENTRE LOS OBREROS Y EMPLEADOS FERROVIARIOS

INFORMACIONES SOBRE LAS EFECTUADAS AYER

Ayer se ha desarrollado con todo éxito la primera parte del programa de la Fiesta del Riel, con que los empleados y obreros ferroviarios conmemoran la fecha de la dictación del decreto gubernativo que ordenó tender la primera línea férrea en el territorio de la República.

Estas festividades han asumido proporciones mucho más brillantes que las de los años anteriores, tanto por el número de las personas que en ellas participaron, como por el prestigio que ha dado la presencia de autoridades del gobierno y de la Empresa de los Ferrocarriles.

LA FIESTA DE LA FEDERACION SANTIAGO WATT

LA ROMERIA AL CEMENTERIO

Esta institución, formada por los maquinistas, fogoneros y limpiadores de los Ferrocarriles del Estado, efectuó en la mañana un significativo acto, consistente en una romería al Cementerio General, con el objeto de rendir un homenaje de recuerdo y afecto a sus socios fallecidos.

Una numerosa columna recorrió la sepultura de los socios, depositando en cada una de éstas hermosas ofrendas de flores. Fué éste un acto realmente simpático y conmovedor que tuvo su aspecto culminante al depositar una corona en la tumba del señor Manuel Clave, a cuya iniciativa se debió la consagración de este día como fiesta oficial de los obreros y empleados de ferrocarriles.

CIGARRILLOS RECOMENDADOS

CABAÑAS
HABANOS
EXTRAFINOS
$1.60

MY LORD
CON TABACO
MARYLAND
$1.60

EL BANQUETE EN EL PABELLON CENTENARIO, DE LA QUINTA NORMAL

Caracteres grandiosos asumió el banquete efectuado en el espléndido local del Pabellón Centenario de la Quinta Normal.

A la 1 de la tarde, más de ciento ochenta comensales tomaron colocación alrededor de las mesas que se habían preparado al efecto

El buen gusto con que las mesas fueron dispuestas y la profusión de flores que adornaban el recinto, prestaban a éste un aspecto por demás agradable.

La numerosa concurrencia tomó colocación en ellas tan pronto como los asientos de honor fueron ocupados por las distinguidas personalidades que habían sido especialmente invitadas.

Notamos en los sitios de preferencia a las siguientes personas: el Ministro de Vías y Comunicaciones señor García Castelblanco, el Ministro de Higiene, Trabajo y Previsión Social, don Lautaro Ferrer; el Ministro de Agricultura, don Luis Correa Vergara, el Director de los Ferrocarriles del Estado, don Luis Schmidt, el Sub-Secretario de Vías y Obras, señor Balmaceda, el Edecán de S. E. el Vice-Presidente de la República, el Jefe de la Maestranza de la 2.a Zona, señor Poblete Manterola y el Jefe de Tracción, señor Francisco Montauban.

Abrió la manifestación con un conceptuoso discurso, el señor Manuel Moya, secretario general de la Sociedad Santiago Watt.

A continuación, usaron de la palabra el señor Ministro de Higiene, Trabajo y Previsión Social, el Director de los Ferrocarriles del Estado, el señor J. Gutiérrez a nombre de la Federación de Empleados de Transporte, el señor Angel Mella, en representación de la Federación Obrera Ferroviaria, el señor Alfredo Navarro, por los Empleados a Contrata, el señor Ministro de Vías y Comunicaciones, y, finalmente, el señor Luis Urbina, representante de la Sociedad Santiago Watt de San Fernando, quien cerró la manifestación.

Todos los oradores abundaron en conceptos elogiosos para la institución organizadora e hicieron resaltar el significado de la Fiesta del Riel, siendo muy aplaudidos, especialmente los señores García Castelblanco y Urbina.

Excusó su inasistencia el señor Manuel Araya, Consejero de los Ferrocarriles.

LA VISITA A LA MAQUINA COPIAPO

A las 9 de la mañana de hoy se verificará la visita al local de la Escuela de Artes y Oficios, donde se conserva la primera máquina que corrió en Sur América, que fué bautizada con el nombre de "Copiapó".

Esta reliquia recibirá hoy, como en años anteriores, el homenaje de los maquinistas y fogoneros de los Ferrocarriles del Estado, lo que dará motivo a una interesante ceremonia.

Sabemos que la Santiago Watt concurrirá en masa a este acto,

UNA ASCENSION AL SAN CRISTOBAL

A las 2 de la tarde se efectuará una ascensión al cerro San Cristóbal y en el restaurant de la cúspide los asistentes se servirán unas once

EL FESTIVAL ARTISTICO EN EL TEATRO O'HIGGINS

A las 9 P. M. tendrá lugar en el espacioso Coliseo de la calle San Pablo esquina de la Avenida Cumming, la velada artística, cuyo programa estará a cargo del conjunto Pedro Sienna.

Han sido invitados a este festival algunos Ministros de Estado y altos Jefes de la Empresa de los Ferrocarriles del Estado.

LOS FERROVIARIOS DE LA MAESTRANZA DE LA 2.a ZONA CONMEMORAN EL 77.o ANIVERSARIO DE LOS FERROCARRILES

El personal de la Maestranza de la 2.a Zona, había también preparado un programa que en nada desmerece del de la "Santiago Wastt".

En efecto, poco después de medio día, se verificó el anunciado banquete en la quinta que posee el señor Arturo Díaz en la Avenida Antonio Varas esquina de Iquique.

El hermoso local elegido, que es el mismo en que anualmente celebran los ferroviarios de la 2.a Zona el aniversario de los Ferrocarriles, se hallaba ayer engalanado en forma extraordinaria.

En medio de grande animación y entusiasmo se inició el banquete encontrándose presentes entre otros distinguidos invitados, el Director de la Caja de Retiro de los Ferrocarriles, don Róbinson Paredes; el ingeniero de la Maestranza, don Jorge Bañados; el médico del Servicio Sanitario, don Julio Watier; el jefe de la Sección Tracción y Maestranza, don Alberto Aravena; el jefe de Contabilidad, don Arturo Lagos y el jefe de la Carpintería, don Miguel García.

Alrededor de ciento ochenta personas ocuparon las mesas colocadas perpendicularmente a la de honor; departiendo alegremente mientras se servía el espléndido menú confeccionado.

Una orquesta y una estudiantina contribuyeron a dar a esta fiesta una mayor animación.

A los postres usó de la palabra el presidente de la Comisión organizadora, don Enrique Cornejo López, quien fué muy aplaudido al terminar su elocuente discurso.

COMPAÑIA MINERA Y AGRICOLA OPLOCA DE BOLIVIA

CALLE MORANDE N.o 356

Vigésimo Quinto Dividendo

A contar desde el 10 de Noviembre próximo, se pagará a los accionistas un dividendo de

Cinco Chelines por acción

a tenedores de acciones al portador, se les pagará desde el 11 de Noviembre, y al cobrar deberán exhibir sus respectivos títulos al portador.

El Registro de Transferencias quedará cerrado desde el 2 hasta el 10 de Noviembre.

Santiago, 22 de Octubre de 1925.

EL SECRETARIO.

LA VELADA EN EL TEATRO FERROVIARIO

Interesante es el programa que se desarrollará esta noche a las 8.30 P. M. en el Teatro Ferroviario "Rodolfo Jaramillo".

La entrada será gratuita

LA FIESTA DE LOS ASISTENTES DE LOS FERROCARRILES

La Sociedad de Asistentes de los Ferrocarriles del Estado, juntamente con celebrar la Fiesta del Riel, conmemoraron ayer su tercer aniversario con una simpática fiesta que tuvo lugar en la Quinta Llay-Llay, en Los Olivos.

Poco después de medio día se sirvió un banquete al que concurrieron unos setenta socios acompañados de sus familias.

Las numerosas señoritas asistentes dieron una especial nota de atracción al banquete, que se desarrolló en un ambiente de gran alegría y animación.

Hicieron uso de la palabra el secretario de la Sociedad, don Julio Ramos; el Director honorario señor Lara, el socio señor Moisés Céspedes y el presidente, don José del T. Fuenzalida.

Se hizo objeto de especiales demostraciones de simpatía al expresidente don Manuel Astorga.

Un animado baile se desarro
rante la tarde hasta la hora
fueron servidas unas sucule
ce, cuyo servicio estuvo
por los propios socios.

Bien entrada la noche,
término a esta simpática fiesta
por su espléndida organización
cultura reinante dejará grato
cuerdos entre los asistentes.

Las familias regresaron
tiago en los mismos camiones
las condujeron al lugar de la
ta.

UNA MANIFESTACION LOS EMPLEADOS DE LA CION GENERAL

El Sábado a medio día, los
pleados de la Dirección Gene
los Ferrocarriles del Estado
ron una manifestación al señor
los Anriquez, presidente de la
ciación de la Dirección General
Casino de la Población Blan
los múltiples servicios presta
personal asociado.

Ofreció la manifestación el
Humberto Montecinos y conte
festejado.

BOX

CENTRO BOXERIL "LOS SPORTS. — Para esta tarde se necesita en el local a todos los pupilos del centro, a fin de ir preparando el programa para el Sábado y Domingo próximos.

Como se sabe, para este último día se anuncia el inter centro con el "Rodolfo Núñez".

—En el beneficio del Teatro Esmeralda, la parte boxeril será por demás interesante. El encuentro de fondo lo harán Angel Tachi de "Los Sports" y José Masané del Tallman, campeón de Chile.

El semi fondo lo harán Humberto Reinoso, del "Aliro González" y Rodolfo Valenzuela del "Salazar".

EL VIERNES CONTINUARA LA SELECCION AL CAMPEONATO SUDAMERICANO. — El programa completo. — Peso mosca: Luis Guajardo con Humberto Cordero.

Luis Zúñiga con Juan Fuentes, desempate.

Luis Pinto con Pedro Letyon.

Reserva Rogelio Núñez.

Peso gallo: Alfredo Salas con Acricio Ramírez. Desempate.

Luis Arévalo con Juan Zúñiga.

Pedro Molina con Juan Jofré.

Peso pluma: Pedro Roj
Manuel Travesani.

Reserva, Juan Núñez.

Peso liviano: Germán Moy
Teófilo Sedan.

José Ordoñez con Manue
veros.

Zorobabel Rodríguez con
Luis Vargas.

Oscar Mery con Alberto He
ros.

Peso medio liviano: Seg
Muñoz con Arturo Ramírez.

Peso pesado: Amador
con Jovino Droguett.

Reserva Luis H. Díaz.

Manuel Sánchez en de gracia

El querido y popular
peón Sudamericano Manuel
ches, se encuentra en des
cia. Antes de ayer ha sufr
la pérdida irreparable
señor padre, el que bajó
tumba después de una
enfermedad.

Por nuestra parte, presenta
mos a Sánchez nuestra
sentida y sincera condolen

Hoy principia la Realización
— EN LA —
Maletería "El Faro" -:- Estado 74
ANUNCIADA EN EL DIARIO DE AYER
APROVECHE — ESTADO 74

VACUNAS ANTICARBUNCLOSAS "LIGNIERES"

CONTRA CARBUNCLO BACTERIDIANO (Picada, Sangre, Mancha

Premiadas en Francia, Bélgica e Italia. Patentadas y Controladas por los Gobiernos de Argentina, Uruguay y Brasil. Las vacunas Lignieres también están **controladas** y recomendadas por el Servicio de Veterinaria Nacional de Chile.

LAS VACUNAS LIGNIERES SON LAS UNICAS VACUNAS AMERICANAS RECONOCIDAS EN EUROPA.

Véanse las opiniones de los profesionales y hacendados que las han usado.

Certifico que en mi práctica profesional he aplicado la vacuna argentina Lignieres, desde el año 1915 a más de veinte mil animales, tanto en vacunos como caballares y lanares y sus resultados me han satisfecho ampliamente. Dado al Dr. Schmidt Herman para los fines que estime conveniente. — **Daniel Aranda**, Médico Veterinario.

Don Luis Arellanos, Veterinario de Carabineros, dice: Certifico que desde hace ocho años inoculo contra-Carbunclo Bacteridiano y Sintómico alrededor de tres mil animales vacunos en cada temporada y siempre he obtenido los mejores resultados.

El Veterinario don Francisco González, dice: En contestación a su muy estimada carta en que me consulta sobre los resultados que he obtenido con la vacuna Lignieres, debo manifestarle que ellos han sido en todo momento muy satisfactorios.

He tenido muchas ocasiones de usar otras marcas de vacunas, pero sin pronunciarme sobre ellas, me hago un deber en manifestarle que siempre prescriberé los productos Lignieres, por considerarlos de óptima procedencia.

El Veterinario de Carabineros don Tomás Lawrence, dice: Sírvase remitirme a vuelta de correo, dos mil dósis de vacuna Lignieres para vacunos. Hago este pedido, adelantándole que en breve le haré otro, pues la vacuna Lignieres, es la que me ha dado mejores resultados y tanto por su eficacia y procedencia la considero una de las mejores que se expenden en el país.

Los señores Hoffman Hermanos de Valdivia, Julio de 1924. — "Estamos absolutamente contentos con los resultados de las inyecciones que hacemos anualmente a nuestro ganado, contra-Carbunclo, usando para esto las inyecciones Lignieres, que Ud. importa de Buenos Aires. En este año no hemos teindo que lamentar muerte alguna en el ganado, sea por las inyecciones, como por la enfermedad misma."

(Esta importante firma usa la vacuna Lignieres, desde el año 1913) y ahora en 1925, nos confirman los mismos resultados.

Los señores Saelzer Schwarzemberg, de Valdivia, Julio 1924. — Impuestos de su estimada, 1.o del presente nos es grato comunicarle, que en el presente año no se nos ha muerto ningún animal vacunado contra la Mancha y sólo uno de los vacunados contra la Picada (Carbunclo Bacteridiano), en circunstancias que el año pasado tuvimos más de treinta muertos.

Don Elías Arce, de Victoria, Julio de 1924. — La vacuna Lignieres se pudo probar en 600 animales más o menos y el resultado me fué absolutamente satisfactorio. De estos 600 animales se dejaron 140 bueyes en el valle de Lonquimay y en el mes de Enero hubo una gran mortandad en todos los campos vecinos al mío, provocada por el carbunclo. De mi bueyada murió sólo un animal y precisamente este buey no había sido vacunado.

Ovejunos vacuné 120 de un plantel de Lincolns y a pesar que todos los años morían ovejas gordas, la inmunidad fué tan perfecta que no perdí una sola. Al Otoño siguiente murieron varios corderitos y borregas, que no se vacunaron por estar muy chiquitos, (lo que prueba que en el campo había infección).

Tengo, pues, la satisfacción de poner en conocimiento de Ud.s que el resultado que obtuve con el virus Lignieres, tanto en vacunos como ovejunos, no pudo ser mejor, ya que no tuve un solo caso de carbunclo en animales inmunizados, a pesar de haber estado en zonas afectadas.

Don Carlos Benavente, Yungay, Ñuble, Julio de 1924. — La vacuna Lignieres para ovejunos contra el Carbunclo, me ha dado excelentes resultados, en forma que se ha paralizado completamente esta epidemia.

Los señores Bartolomé Beroiza y Cía., Lautaro. — Desde hace cinco años venimos usando la vacuna Lignieres y debemos manifestarle señor Schmidt que estamos completamente satisfechos del resultado obtenido con esta vacuna, pues desde que la usamos no hemos tenido casos de Picada ni de Mancha, que antes eran tan frecuentes.

Del señor Rodolfo Campusano, Ovalle, Julio de 1924. — Yo había hecho vacunar en Noviembre contra las dos enfermedades más comunes por acá, la Mancha y el Grano, empleando en la operación el virus Lignieres que es el que empleo hace dos años, dándome excelentes resultados.

Me anticipo a decir a Uds. que tengo muy buena impresión de la vacuna Lignieres y como les digo, es la única que empleo con resultados halagadores.

Don Francisco Cuevas, San Fernando, Agosto de 1924. — En contestación a su carta en la que me pregunta los resultados de la vacuna Lignieres, debo manifestarle que durante los dos años que la aplico no ha muerto ni un solo animal de la Picada.

Don Armando Cruzat, Lautaro, Julio de 1924. — Me es grato informarle que la vacuna de Lignieres que le he pedido en repetidas ocasiones para servir los numerosos pedidos de los agricultores de esta zona, ha dado espléndidos resultados. Me apresto este año para hacerle importantes pedidos para estar prevenido con tiempo de este valioso elemento contra el Carbunclo Bacteridiano.

Don Domingo A. Carmona, de Ovalle, Julio de 1924. — "Antes tenía pérdidas en el ganado y ahora que vacuno dos veces en el año con su vacuna Lignieres, han mermado considerablemente las pérdidas.

Los señores Girard y Ristori, de Chimbarongo, Julio de 1924. — Nos es muy grato manifestarle que los resultados obtenidos con la aplicación del virus anticarbuncloso Lignieres en nuestro ganado vacuno, ha sido de nuestra completa satisfacción, pues no hemos tenido que lamentar ni un solo caso de carbunclo ni hemos notado en los animales ningún trastorno producido por la vacuna.

Don Jorge Jaramillo, La Unión, Julio de 1924. — He usado la vacuna Lignieres enn varios fundos y estoy satisfecho por su buen éxito, como asimismo todos los dueños de fundo donde la he aplicado.

Don Máximo Kollman, Estación Quinta, Julio de 1924. — Sobre el resultado que he obtenido en mi ganado con la vacuna Lignieres comprada a Ud., puedo decirle que hasta hoy no se han presentado casos de carbunclo y por consiguiente los resultados han sido satisfactorios y recomendables.

Don Arturo V. Muñoz, Yungay, Agosto de 1924. — Tenemos el gusto de decirle que la Vacuna Anticarbunclosa Lignieres, me ha dado excelentes resultados y muy pronto preciso de hacerle un nuevo pedido en vista de ser tan buena.

Don Remigio Remedy, Peñaflor, Julio de 1924. — Desde que uso la vacuna argentina Lignieres, tanto en la Hacienda Rinconada del Durazno, como en mi fundo en Peñaflor, no he tenido que lamentar ningún caso de carbunclo. Tengo absoluta confianza en dicha vacuna que no sustituiré por otras.

Don Enrique Taulis M., Melipilla, Julio de 1924. — Con la vacuna Lignieres se vacunó todos los animales bovinos del fundo sin que hasta hoy se haya presentado un solo caso de carbunclo entre estos animales. Como el fundo lo había adquirido el año pasado, los animales eran de diferentes procedencias y no tenían ninguna adaptación a las condiciones locales; en los caballares tuve dos casos de carbunclo, lo que prueba que había infección y que ha permitido apreciar mejor los efectos de la vacunación.

Debo también hacerles presente que el sistema de envases es también muy adecuado y conveniente porque no sólo facilita la vacunación y permite aprovechar toda la vauna, sino que evita toda infección.

Don Filimón Valenzuela, Parral, Julio de 1924. — Pedí 400 dosis de vacuna Ligniere y después 100 más, de manera que he vacunado 500 animales, con tan buen resultado que no me canso de recomendarle siempre.

Puedo agregar que ha sido puesta a prueba en un campo donde hay infección y que mi vecino perdió 150 animales en una masa de 400, mientras yo no he experimentado la pérdida de ninguno.

Don Heriberto Carrasco, Temuco, Agosto de 1925. — Vacuné 800 ovejas con vacuna Lignieres, no muriendo ningún animal a raíz de la vacunación. La considero de primera calidad porque ha cortado las mortandades que tenía otros años.

Don A. Castro C., Vía Monte Aguila, Trupán, Agosto de 1925. — Usó la vacuna Lignieres en cuatrocientas ovejas y nos dice: "Es el preventivo más eficaz que he usado hasta ahora en mi ganado lanar".

Don Luis Fernández Santa María, Chillán, Setiembre de 1925. — En Octubre último vacuné 600 vacunos y novecientas ovejas con vacuna Lignieres y considero un preservativo de primer orden, que supera a sus similares, tanto en la eficacia como en el tiempo que necesita para inmunizar.

El señor Administrador de Santa Margarita de Catemu, Chagres, Setiembre de 1925. — Por lo que he visto en el fundo del señor G. en Trigal, puedo decir que la vacuna Lignieres es lo más seguro contra carbunclo.

Los señores Garay Jenkin y Cóo., Copiapó, Noviembre de 1924. — Usamos la vacuna Lignieres en 600 vacunos y dos mil lanares con tan excelentes resultados, que desde esa fecha hasta hoy no hemos perdido un solo animal. Las hemos recomendado mucho a nuestros amigos, algunos de los cuales, le han hecho pedidos a su laboratorio.

Don Juan Montes, Hacienda de Mallarauquito, Melipilla. — Desde 1918, uso la vacuna Lignieres, en una cantidad de tres mil quinientos más o menos cada año, con espléndidos resultados. En esta hacienda también morían animales a pesar de que se vacunaba con otras vacunas, pero el año pasado se aplicó Lignieres y no hubo muertes por carbunclo. Por esto no sólo la uso, sino que la recomiendo a mis amigos.

P. D. — Dejo constancia que acabo de hacer inocular un mil setecientos animales vacunos.

Don Antolín Muñoz, Cabrero, Setiembre de 1925. — Usé vacuna Lignieres en ciento ochenta vacunos y doscientos cincuenta lanares; es inmejorable.

Don Pedro J. Palacios, Linares, Setiembre de 1925. — Una de las mejores vacunas que he usado; desde el día que vacuné, cesó la mortandad, advirtiendo que en dos meses llevaba 18 animales muertos.

**Don [illegible], Tr[illegible] Setiembre [illegible] — Va[illegible] cuatrocientos [illegible] ovejas [illegible] resultados [illegible] tes que lo [illegible] morían ha[illegible] cincuenta [illegible]

Don José [illegible] muco, Setiembre de 1925. — [illegible] usado la vacuna [illegible] trocientos ovejunos [illegible] y varias personas [illegible] de mi consejo. [illegible] pedido.

Los señores Schilling H[illegible] Osorno, Setiembre de 192 Aplicada la vacuna Lignie[illegible] seiscientos animales. Muy [illegible]

Don Roberto Gallegui[illegible] lle, Setiembre de 1925. — [illegible] que la vacuna Ligniere es [illegible] las mejores que existe, [illegible] que yo he vacunado con [illegible] años seguidos y me ha dado [illegible] resultado.

Don Arturo Claussen, [illegible] Setiembre de 1925. — Vac[illegible] vacunos con Lignieres; es [illegible] te buena contra el carbunclo [illegible] teridiano.

Don Rodolfo Campo, Villa[illegible] — He aplicado la vacuna [illegible] res a ochocientos animales [illegible] vacunos y lanares y la co[illegible] una de las mejores que se [illegible] den en el país, pues no m[illegible] un solo animal.

Don Domingo Carmona, O[illegible] Octubre de 1925. — Vacuné seiscientos animales con Li[illegible] res. Como siempre, muy bu[illegible]

Don Gabriel Munizaga, O[illegible] — He vacunado con la va[illegible] Lignieres, doscientos cuarenta [illegible] cunos. Es lo más seguro [illegible] carbunclo, por lo tanto me [illegible] un deber en recomendarla.

Don Juan José Santibáñez, [illegible] cagua. — La vacuna Lignier[illegible] muy buena contra esta clase [illegible] fermedad.

El señor Onías Riquelme, [illegible] nomo, San Carlos. — La va[illegible] Lignieres, que siempre he [illegible] me ha dado espléndidos re[illegible] dos.

Don Francisco Seguel, por Arsenio González, Huepil. — [illegible] mo me fué satisfactorio el [illegible] de la vacuna Lignieres, el añ[illegible] sado, ruégole despacharme [illegible] mil dosis para lanares.

EL CONTROL OFICIAL Y PERMISO DEL GOBIERNO DE CHILE

Servicio de Investigaciones Veterinarias. Quinta Normal

Resultado de Análisis: 29 de Octubre 1925.

Sr. Dr. L. SCHMIDT HERMAN. — Santiago.

MUESTRA RECIBIDA EL DOS DE SETIEMBRE: Tres ampolletas de vacunas Lignieres para lanares y tres para vacunos, **remitidas por Ud.** para su análisis, en virtud del artículo 20 del Reglamento para la Aplicación de la Ley de Policía Sanitaria Animal.

RESULATADO DEL ANALISIS: La vacuna sencilla Lignieres para vacunos y lanares REUNE TODAS LAS CONDICIONES EXIGIDAS y puede USARSE EN CHILE. — (Firmado). — **J. Descaseaux, Jefe del Servicio**. — Hay un timbre.

Usar Vacunas Lignieres no es EXPERIMENTAR, sino aprovechar la experiencia de 25 años. Ellas siempre han triunfado donde las otras han fracasado.
Son **BARATAS** por su bajo precio de venta. **SON ECONOMICAS**, porque al inyectarlas se ahorra tiempo, trabajo y dinero.
No es necesario **GASTAR MAS**, sino **INMUNIZAR MEJOR.**
Antes de inocular sus animales con otras vacunas, pida nuestro folleto: **Técnica de la aplicación de las Vacunas.**

ESTABLECIMIENTO VETERINARIO

L. SCHMIDT HERMAN

MONJITAS N.o 780 — Dirección Telegráfica: "SCHERMAN" — CASILLA N.o 432 — SANTIAGO

NOTA: El dinero que se invierte en estas vacunas, no sólo es un seguro de vida a bajo precio para sus animales, sino que sirve para mantener y estimular a un Establecimiento Técnico, enteramente CHILENO, cuyo desenvolvimiento y progreso es de beneficio para todos los hacendados del país.

HOY SPLENDID y MIRAFLORES HOY

DIRECCION MAX GLUCKSMANN

Estreno de la película cumbre, la monumental y nueva versión de la célebre novela de Enrique Sienkiewicz

“QUO VADIS...?”

CREACION DEL ACTOR COLOSO EN EL ROL DE NERON:

EMIL JANNINGS

HORAS EXACTAS

Splendid	6¼ P. M.
Miraflores	6½ P. M.
Miraflores	9½ P. M.
Splendid	9¾ P. M.

SE ADVIERTE

que este grandioso film no tiene nada que ver con el primitivo “QUO VADIS?...” estrenado el año 1913.

PROGRAMA MUSICAL DE HOY

Programa Musical que se ejecutará. 25 Profesores de Orquesta, dirigidos por el maestro

Armando Carvajal

1. Saint-Saens—Marcha Heroica.
2. Wagner—Preludio Maestros Cantores.
3. Massenet — Bacanal del Ballet Bacco.
4. Sammartino—Canto amoroso.
5. Wagner—Fantasía “Tanhauser”.
6. Grieg—Danza Arabe.
7. Saint-Saens—Bacanal Sansón y Dalila.
8. Beethoven — Ouverture “Egmont”.
9. Nerón—Fantasía según la ópera.
10. Sinigaglia—Adagio Religioso.
11. Grieg—Cantabile “Sigurd Josalfar”.
12. Wagner — Encantamiento del Fuego. “Walkiria y Cabalgata”.
13. Bizet—Preludio de “L'Arlesienne”.
14. Bizet—Intermezzo de “Arlesienne”.
15. Mendelssohn—Ouverture “Gruta de Fingal”.
16. Debussy—Preludio de “L'enfant Prodigue”.
17. Tschaikowsky—“Trepak”.
18. Wagner—Preludio 3.er acto y Marcha Religiosa “Lohengrin”.

El orden de este Programa puede ser alterado para la mejor sincronización del film.

LOCALIDADES EN VENTA TODO EL DIA

SUPER PRODUCCION “U. C. I.” (ROMA) — Dirigida por Arturo Ambrosio — EXCLUSIVIDAD ABSOLUTA DE MAX GLUCKSMANN

Teatro Comedia

VERMOUTH, DESCANSO.— NOCHE: “LA OTRA HONRA” DE BENAVENTE

Hoy no habrá vermouth para dar descanso a los artistas. La función de la noche se hace con una nueva interpretación de la apasionante obra de Benavente “La otra honra”, que se mantiene triunfalmente en el cartel con el beneplácito entusiasta de los habitúes. Se iniciará el espectáculo con el monólogo cómico: “Recepción académica”, interpretado por el gracioso actor Armando Mendoza.

El debut de la Compañía de Zarzuelas

Según todas las probabilidades, en la combinación del Jueves próximo deberán llegar a esta capital los artistas que componen la compañía española de zarzuelas de José Palmada y que vienen a desarrollar una novedosa temporada en el Teatro Santiago. Circunstancias ya conocidas han impedido hasta ahora el viaje de este seleccionado elenco, ante cuyo debut se advierte entre nuestro público un interés muy explicable, ya que interpreta un género que cuenta con la predilección de los aficionados. Palmada trae un conjunto homogéneo y disciplinado en una larga labor de conjunto y entre los artistas que le acompañan figuran elementos de probada valía.

En esta temporada nos será dado conocer los últimos estrenos del género chico que han sido celebrados en España, como los determinantes del resurgimiento de la zarzuela hispana. El debut se efectuaría en la noche del Sábado próximo.

Los cores ukranianos

En la segunda quincena de este mes harán su presentación ante nuestro público los afamados coros ukranianos, artistas que tienen recorriendo las principales capitales del mundo en una jira triunfal que dura ya más de siete años.

Esto dará una idea justa de la bondad del espectáculo que ofrecen. El elenco se compone de cerca de cincuenta personas que interpretan las composiciones más hermosas de sus inspirados compositores. Los coros ukranianos han sido aclamados por los públicos más cultos de Europa y su reciente presentación en Buenos Aires ha marcado un acontecimiento artístico de incomparable relieve.

Entre nuestra sociedad y en los aficionados en general, la noticia del próximo debut de estos artistas ha despertado un interés evidente, por lo que es seguro que el éxito más ruidoso ha de coronar esta breve temporada de arte.

Concierto Aracena Infanta

En la segunda quincena de este mes se efectuará en uno de nuestros principales teatros, un gran concierto musical organizado por el prestigioso maestro y compositor nacional, don Aníbal Aracena Infanta.

En su debida oportunidad avisaremos la fecha y el local donde se efectuará este importante festival de música chilena.

Las hermanas Delpont llegan esta noche a Santiago

Esta noche llegan en la combinación

HNAS. DELPONT

trasandina las aplaudidas hermanas Delpont, gentiles danzarinas y cancionistas que gozan de las mayores simpatías en nuestro público.

Las hermanas Delpont fueron las primeras artistas que dignificaron las varietés en su aspecto más frívolo, pues junto al shimmy de moda y a la canción picarezca supieron intercalar con admirable discreción y habilidad la nota artística, con una que otra danza clásica, que ellas interpretan armoniosamente.

Blanca y Magda Delpont supieron darle además a su espectáculo un sello de distinción y simpatía, que hizo de sus sesiones la nota artística de la temporada.

Ahora vuelven a hacer una nueva temporada y en el público se advierte el deseo de aplaudir a tan gentiles como simpáticas artistas, y quienes según nos anuncia la propaganda, traen ahora un repertorio totalmente desconocido para nuestro público.

Las hermanas Delpont debutarán mañana el teatro Setiembre.

Olga y Reno

Esta pareja de excéntricos que tan celebrados han sido en el Esmeralda, no trabajarán hoy por efectuarse en ese teatro funciones de beneficio.

Mañana reanudarán sus regocijados espectáculos.

Gratificación

— EN —

Dólares

10,000 dólares de gratificación daré al que pueda decirme,

Dónde estuve yo

el día 8 de Enero de 1923, pues necesito probar una coartada. Desde el Jueves mi domicilio será el Teatro Victoria.

REGINALD BENNY

POLITEAMA y REPUBLICA

HOY GALLEGUITA HOY

CON ESCENAS CANTADAS

“QUO VADIS . . .?”, ESTA MONUMENTAL VERSION DE EMIL JANNINGS, SE ESTRENA HOY EN EL SPLENDID THEATRE Y EN EL MIRAFLORES

A las 6.15 y 9.45 y 6.30 y 9.30 P. M. respectivamente, en los teatros Splendid y Miraflores, horas exactas, se estrenará hoy la monumental y nueva versión de la famosa novela de Enrique Sienkiewiecz, “Quo Vadis...?” Es esta grandiosa visión de una época fabulosa la super-producción de la Unión Cinematográfica Italiana (Roma) y en su dirección artística actuaron Ambrosio y D'Annunzio; realizando le rol de Nerón el actor coloso Emil Jannings, conocido de nuestro público en sus anteriores y geniales creaciones.

“Quo Vadis...?” no sólo es el esfuerzo de un arte, es también la titánica labor de dos años de arduos trabajos, de estudios prolijos, de investigaciones en los museos y bibliotecas. Para su realización, a más de los históricos lugares que posee la Roma antigua, se reconstruyeron barrios íntegros que fueron copia fiel de un ambiente y de una época lejana.

Esta nueva adaptación del “Quo Vadis...?” es la encarnación viva, por decirlo así, de las admirables páginas de la novela; y hasta ahora no ha producido el arte mudo, ni la ficción teatral o literaria, nada igual o aproximado en belleza descriptiva, en propiedad histórica, en interés e intensidad dramática.

Armando Carvajal, el conocido maestro concertino, a cargo de 25 profesores ejecutará el gran programa musical que se ha adaptado a la acción y emoción de este film, programa que en el aviso de hoy día viene completo y detallado. Esta sincronización, estudiada paso a paso, frase a frase, resultará una verdadera sinfonía que dará vida y acción al film mismo, aumentando la intensidad dramática de sus escenas.

Dado el interés inmenso que ha despertado el estreno de este grandioso film, la Dirección del Splendid nos ruega avisar al público que las localidades se encuentran en venta todo el día y que deben ser retiradas con tiempo para evitar los inconvenientes que surgen a última hora.

Las horas de las funciones serán exactas por tratarse de un film extraordinario largo. Horas que también van en el aviso respectivo del Splendid.

Terminaremos diciendo que, el “Quo Vadis...?” es una obra que encierra dentro de su grandeza y su fuerza dramática la más pura delicadeza; pudiendo ser presenciada por toda clase de públicos.

FRANKLIN

Raquel Meller. — La actriz que está de moda en el mundo entero se presenta hoy en esta sala con su más maravillosa creación de arte, que es nada menos que “La tierra prometida”. Nos referimos a Raquel Meller, la bella y sutil actriz, la única que sabe dar en la pantalla la sensación de realidad más extrema que se haya visto últimamente, dentro de una modalidad determinada.

Raquel hace en su rol una creación que merece el más alto calificativo de elogio.

POLITEAMA

“Galleguita”. — Estreno de la famosa película argentina “Galleguita”. Producción dirigida por el director Mario Parpagnoli y protagonizada por la bella actriz argentina Emilia Vidali, quien se presentará en persona y cantará el popular tango en que está inspirada la obra, haciendo además un acto de tonadillas.

FERROCARRILES DEL ESTADO

Solicítanse propuestas públicas para el 16 de Noviembre próximo por correas, grasa consistente, cañerías de fierro galvanizado, fierro en lingotes, fierro manganeso, acero dulable, aceros perfilados, marchamos con alambres, azarcón, litargirio, mantas de castilla y frazadas de lana.

Bases y antecedentes en la Secretaría del Departamento de Materiales y Almacenes en la Estación Alameda.

Santiago, 16 de Octubre de 1925.

NOTICIAS CINEMATOGRAFICAS

“LA FORMACION DEL HOMBRE”, PELICULA DE ALTO VALOR CIENTIFICO

Los horizontes del cine son amplísimos. A pesar del enorme progreso alcanzado por el llamado “arte mudo”, se puede decir que el cine está todavía en su génesis.

Estas reflexiones se nos han ocurrido después de ver, en exhibición privada, la película “En formación del hombre”. Es este un espectáculo que, al mismo tiempo, hace sentirse al ser humano infinitamente pequeño e inmensamente grande.

Decimos pequeño porque se ve el humildísimo origen del hombre, origen que no se diferencia del ser más inferior de la escala animal. Ante los ojos maravillados del espectador, se ve el desarrollo del ser humano desde el estado de amiba hasta el nacimiento pasando por todas las fases de la escala zoológica. Es un microbio que se va transformando en gusano, en ser semejante a los peces y reptiles sucesivamente, hasta llegar a ser un mamífero superior.

Decimos que esta cinta hace sentirse grande al hombre porque parece un milagro que haya podido llegar a explotar en la forma que se documenta en la película, el misterio de la vida. Es algo que lo aproxima a la divinidad.

“La formación del hombre” se estrenará el Martes de la próxima semana en los teatros Setiembre y Esmeralda.

MAÑANA SE ESTRENA EN EL VICTORIA LA HERMOSA PELICULA PARAMOUNT “NO CONFIES DE TODOS” POR TOMAS MEIGHAN Y VIRGINIA VALLI

La Paramount lanza mañana una película que clasifica como buena. No sería menester esta declaración para saber que la obra de mañana es buena, porque basta que figuren en el cartel dos estrellas como Tomás Meigham y Virginia Valli, para que sepamos que la cinta ha de gustar a nuestra sociedad.

Tomas Meigham es el actor preferido de los autores de argumentos de películas, porque, aparte de su labor interpretativa, él sabe amoldar detalles nuevos en las escenas, y de allí que sus películas tengan un éxito especial. Tomas tiene, sin embargo un autor favorito y único, que es Booth Terkington, el mismo autor de “El mal que nos hacen”, quien esta vez le ha escrito “No confíes de todos”. En cuanto a Virginia Valli, bastaría recordar, para no remontarnos muy lejos, su obra “El orgullo de la estirpe” para que el público aprecie sus condiciones de gran actriz.

Esta pareja, realmente ideal por sus simpatías personales y la expresión de su labor artística, ha alcanzado en Norte América un triunfo formidable con el estreno de la cinta que mañana anuncia la Paramount en el Victoria.

Tomas hará un papel que seguramente sorprenderá a nuestro público, es un papel extraño en él, pero que reune condiciones de novedad innegables.

La obra es elegante, es liviana, aún cuando hay intriga y misterio en su desarrollo. Mañana daremos detalles completos de su argumento. La Paramount ha dicho ayer en sus avisos oficiales, que son declaraciones públicas, que enaltecen a la agencia de la Paramount, que esta cinta es tal vez tan buena como la mejor que haya hecho Tomas, y que Virginia Valli ha concluído por imponerse ante todos los directores con esta obra. El teatro Victoria alcanzará de seguro un brillante éxito mañana.

COMPLICACIONES SE PRESENTAN

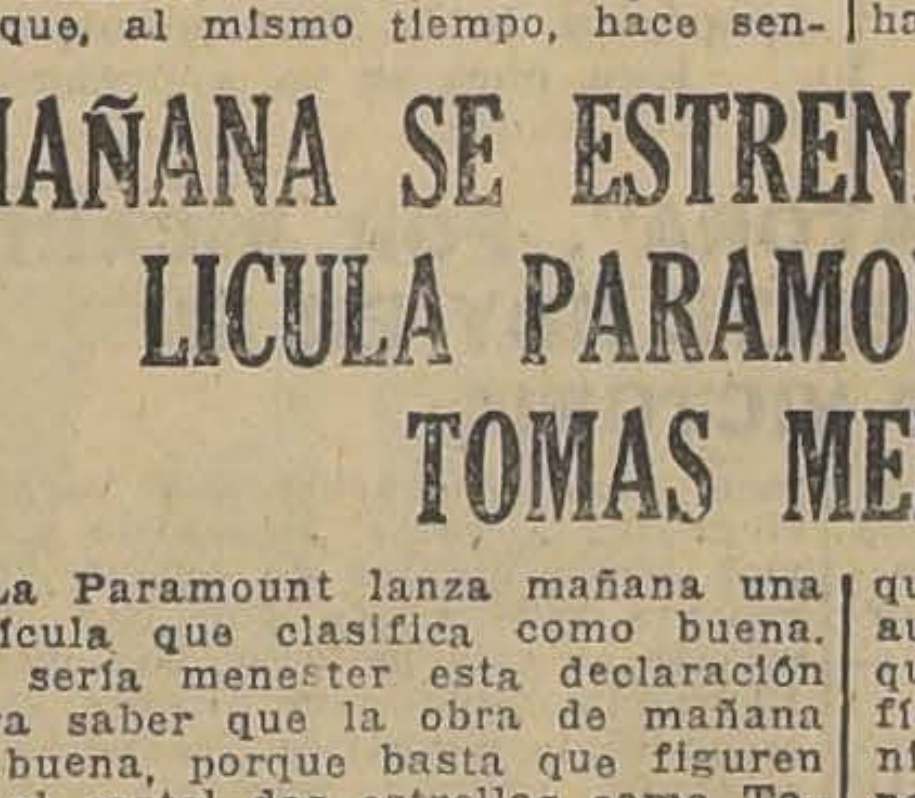

UNA larga proporción de las enfermedades tienen su origen en los órganos digestivos. Si usted tiene poco apetito; le falta energía para trabajar ó divertirse; si se siente preocupado con indigestión; ó con estreñimiento; lo más probable es que usted esté envenenándose lentamente, y tarde ó temprano se presenten complicaciones que harán su malestar difícil de aliviar.

No deje pasar un solo día sin que haya un movimiento natural y completo de sus intestinos.

Las PILDORAS ANTIBILIOSAS DE DOAN no sólo son un laxante eficaz, sino que al mismo tiempo son un tónico para el hígado. Para combatir la biliosidad, el estreñimiento, la indigestión y malestares de la cabeza; nada hay que sea mejor que las PILDORAS ANTIBILIOSAS DE DOAN. Entone su hígado y el estómago cuando sea necesario; con una dosis ó dos de PILDORAS ANTIBILIOSAS DE DOAN y prevenga así que síntomas más serios se desarrollen.

PILDORAS ANTIBILIOSAS DE DOAN

De venta en todas las Boticas

AVENIDA

HOY: 6.20 y 9.30

Brillante estreno de lujo.

MI MARIDO ME ENGAÑA

Creación de la gentil actriz

FERNANDA NEGRI

EXTRA PROGRAMA:

“El Año Santo en Roma”

TEATRO COMEDIA

Empresa Ernesto Bouquet

— Compañía Española de Comedia —

SERRADOR - MARI

Hoy LUNES 9 de NOMIEMBRE Hoy

Vermouth. DESCANSO.

Noche, a las 9.45. Monólogo por Armando Mendoza.

LA OTRA HONRA

PRONTO: “El padre de la Patria”, obra cómica de Paso y J. Rosales y “El pescador de sombras”, de Serment.

L. C. SMITH & BROS.

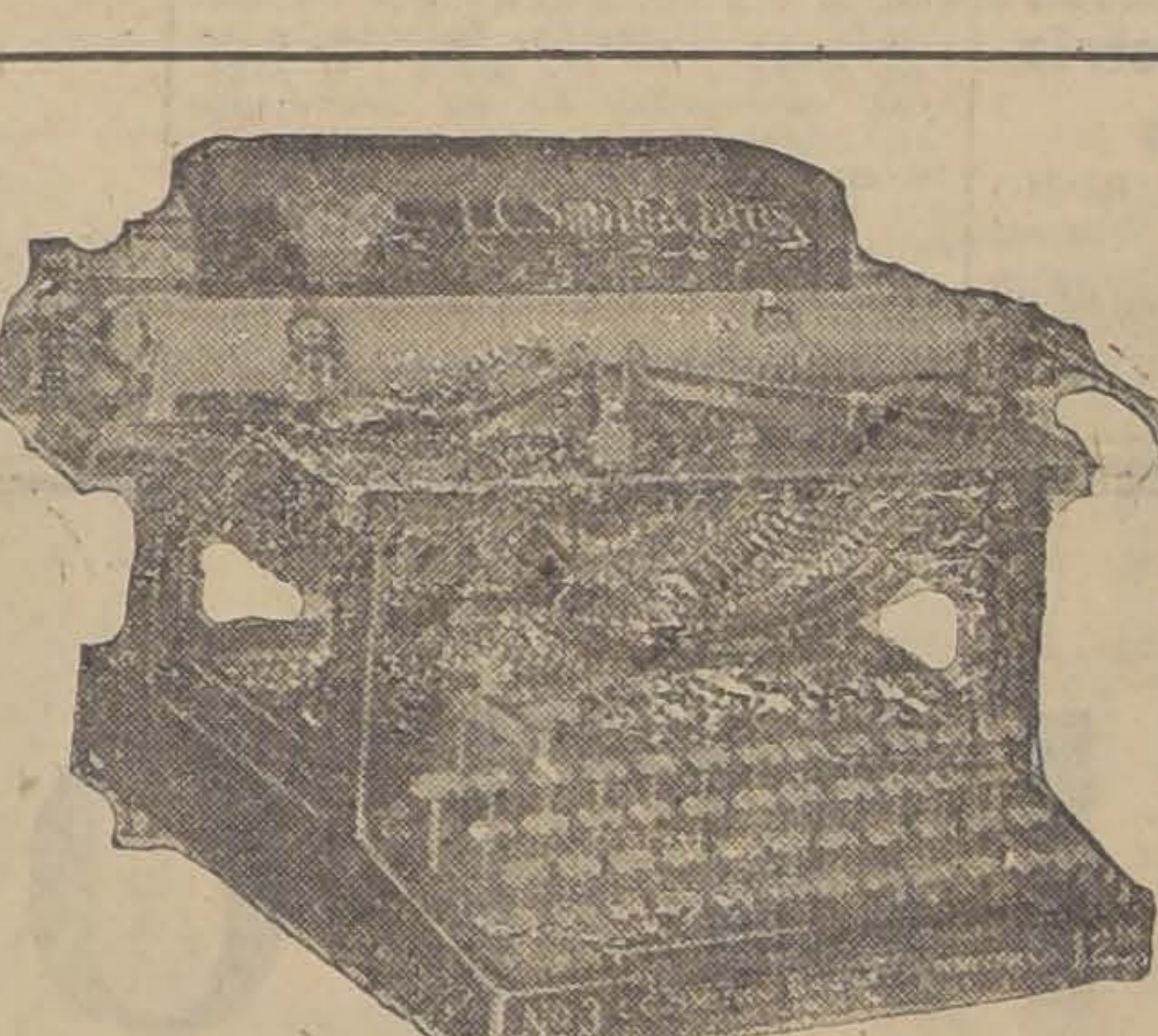

La máquina de escribir que dá un rendimiento sorprendente en el trabajo.

Los fabricantes se han esmerado en construirla en la forma más perfecta posible y ofrecerle al operador la mayor facilidad en el trabajo, reservándole sus esfuerzos para mayores labores.

Su reconocida duración y eficiencia ha hecho que esté hoy en uso en las principales firmas comerciales, Bancos, Marina y Ejército, etc., etc.

Solicite una demostración sin compromiso. Damos facilidades para pagar, si desea. Aceptamos en parte de pago la máquina “Corona” y otras de marcas conocidas, en la ciudad de Santiago.

CURPHEY & Cía. Ltda.

SANTIAGO	VALPARAISO
Ahumada esquina Agustinas	Calle Blanco N.o 637

HOY - ALHAMBRA Y RECOLETA (Ex-Victoria) - HOY

ESPECIAL Y NOCTURNA: LA OBRA TRIUNFAL QUE HA BATIDO TODOS LOS RECORDS DE ENTRADAS EN EL PRESENTE AÑO. LA MAS ALTA EXPRESION DEL ARTE CINEMATOGRAFICO:

EL MILAGRO DE LOS LOBOS

ORQUESTA GRAZIOLI — **IMPERIO** — CHILEAN CINEMA CORP.

HOY
ESPECIAL, 6.30
NOCTURNA, 9.40

GRAN ACONTECIMIENTO ARTISTICO

VERA VERGANI

LA EXCELSA ACTRIZ ITALIANA QUE NUESTRO PUBLICO APLAUDIO DELIRANTE ESTE AÑO, SE PRESENTA EN LA INTENSA COMEDIA DRAMATICA DE GRAN LUJO, DIRIGIDA POR DARIO NICCODEMI

ESPOSAS SIN AMOR

PLATEA

$ 3.-

MANANA A PEDIDO GENERAL
POR ULTIMA VEZ Y A PRECIOS CORRIENTES SE EXHIBIRA LA OBRA MAGNA DE LA CINEMATOGRAFIA. LA MARAVILLA DEL SEPTIMO ARTE CONSAGRADA EN LA GRAN OPERA DE PARIS

EL MILAGRO DE LOS LOBOS

MIERCOLES
DIA de MODA

BUSTER KEATON

REAPARECE EN SU MAS GENIAL SUPER-PRODUCCION HUMORISTICA

Quién Mucho Abarca... Poco Aprieta

LA PARAMOUNT Y SUS PROGRAMAS COMICOS

Todavía la Paramount no ha presentado ningún programa cómico, lo cual no ha dejado de llamar la atención a los admiradores de esta marca, pero hay una razón de peso que justifica esta postergación. La Gerencia local ha querido, antes de lanzar su material humorístico, seleccionarlo y sobre todo conocer perfectamente las tendencias del público.

Desarrollado en parte su programa de presentación de altas obras dramáticas y de comedias de salón, material que le ha conquistado en brevísimo tiempo una situación envidiable en Chile, se apronta ahora para lanzar su material festivo con una serie de programas escogidos, de la más alta comicidad y depurados de toda nota grotesca o de mal gusto, cosa frecuente en las películas cómicas que se exhiben.

Para hacer frente a este proyecto, la Paramount cuenta ya en Santiago con una serie de notables films cómicos a base de artistas tan célebres como los que figuran en el repertorio Christie y Mack Sennett, las comedias de fama universal.

En estos días se ha estado revisando este material y bien pronto se anunciará el primer programa selecto.

"QUIEN MUCHO ABARCA, POCO APRIETA", DE BUSTER KEATON, SE ESTRENA PASADO MAÑANA EN LA SALA IMPERIO

El anuncio de una obra de Keaton produce en nuestro público un entusiasmo tan grande como justificado, después de haberse apreciado el genio de este actor bufo en cintas como "La hermosa viajera" y "Los picados de la araña". Estas cintas lo han convertido en el cómico favorito, relegando al olvido a Harold Lloyd y a otros. Ahora, Buster Keaton se presentará en su mejor producción: la ingeniosa y fina comedia humorística "Quien mucho abarca poco aprieta", que viene precedida desde Estados Unidos de óptimas referencias, y de elogios pocas veces prodigados por la crítica de aquel país. Se estima que con esta obra llega Keaton a la cúspide de su carrera artística. No se puede hacer nada más gracioso ni de mayor alcance satírico. El chiste de buena ley, la situación imprevista, la frase ingeniosa el truco asombroso, todo se reune en esta cinta realmente prodigiosa. Su acción, simple, se basa en las aventuras que le ocurren a un joven enamorado, dispuesto a conquistar fortuna aún que tenga que recurrir a los oficios más estrambóticos Con ella, Keaton ha tejido un argumento pleno de simpatía que su trabajo realza con valores estupendos. Aparte de eso, esta obra se califica como una atracción, porque con Buster trabajan la linda y elegante Katherin Mac Guire y el galán Ward Crane, que forman un trío único para obras frívolas como esta.

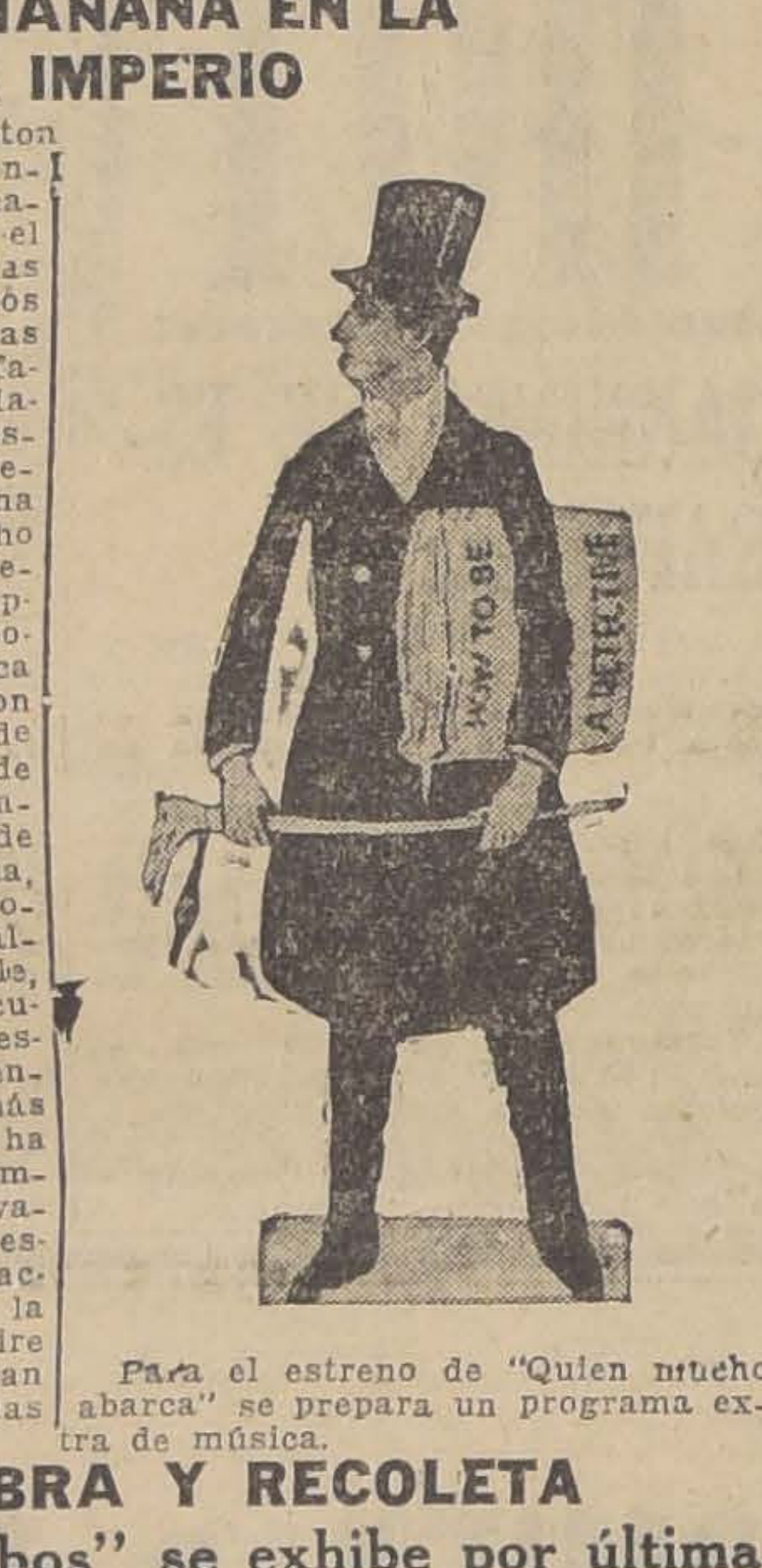

Para el estreno de "Quien mucho abarca" se prepara un programa extra de música.

CINES ALHAMBRA Y RECOLETA

"El Milagro de los Lobos" se exhibe por última vez en estas salas

Desde su estreno "El Milagro de los Lobos" ha realizado el prodigio de llenar noche a noche todos los teatros en que se ha exhibido, confirmando así el triunfo estupendo que esta cinta obtuvo en Europa, En Argentina y en Estados Unidos y los elogios sin procedentes que ha motivado su filmación. Se admira en "El Milagro de los lobos", la vigorosa concepción de su argumento tan apasionante como verídicamente encuadrado dentro de los sucesos históricos; su fastuosa y jamás igualada presentación escénica, en que se han invertido millones y millones de francos para reproducir el ambiente de la época y preparar los trajes y útiles guerreos necesarios; su realismo impresionante que llega a la sublimidad en la escena del milagro de los lobos hambrientos, etc.

En total, es difícil que esta obra pueda ser superada dentro de su género y de ahí que el público la aplaude como una muestra perfecta del arte cinematográfico.

Los cines Alhambra y Recoleta atendiendo solicitudes numerosas harán hoy dos últimas exhibiciones del grandioso film.

Para Curar Un Resfriado En Un Día

Tómese el LAXATIVO BROMO QUININA. (La primera y original pastilla para Resfriados y Grippe). Es un remedio eficaz y probado. La firma de E. V. GROVE se halla en cada cajita.

TEATRO VICTORIA

HOY — ESPECIAL 6.30 — EXITO — NOCHE 9.40

PARAMOUNT S A. PRESENTA a RICARDO CORTEZ y MAY MAC AVOY

— EN —

LA VENTANA DELATORA

Platea $ 3 — Platea alta $ 2 — Anfiteatro $ 1

MAÑANA ESTRENO PARAMOUNT

TOMAS MEIGHAN y VIRGINIA VALLI en

No Confíes de Todos

El dinero es poderoso, pero ¿no podrá dominarlo la conciencia?

ESPECTACULOS DE AURELIO VALENZUELA B. y Cía.

ESMERALDA

HOY—en Vermouth, a las 6.

LA MUERTE CANSADA

Ultima exhibición

Noche: Beneficio.

— MAÑANA —

Reaparición de

OLGA y RENO

y reestreno de

"DESPUES DEL AMOR"

O'HIGGINS

HOY—En Vermouth, a las 6.05

NOMADE DEL DESIERTO

(En colores)

Noche: Beneficio.

— MAÑANA —

reaparición de

GABRIELITA UBILLA

y reestreno de

"DESPUES DEL AMOR"

Mañana
SETIEMBRE

Hnas. Delpont

Las más bellas y distinguidas bailarinas modernistas
Repertorio y trajes seleccionados de las más aplaudidas
compañías de revistas y bataclán.

EL HEROE DE "LA CARRETA"

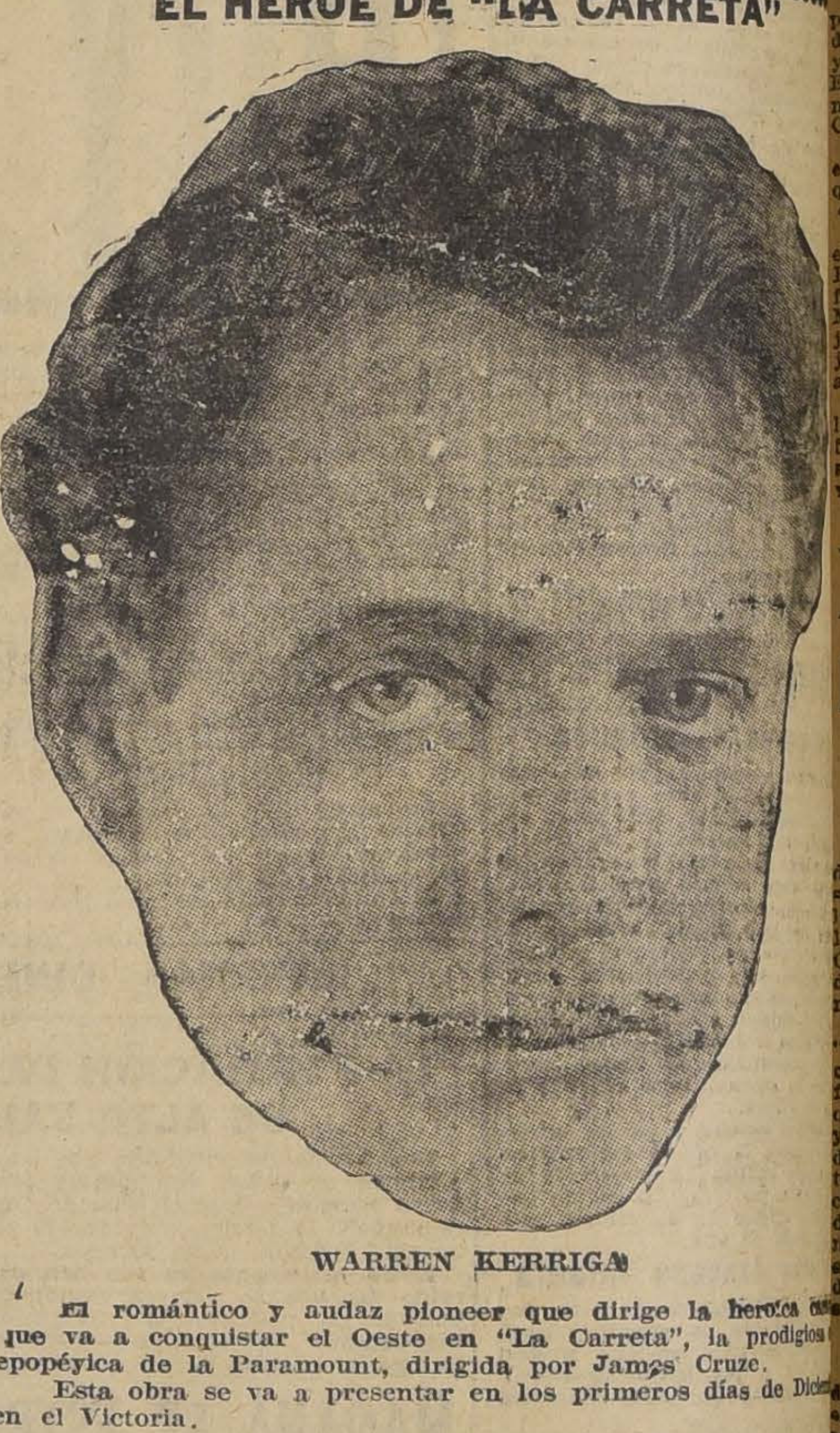

WARREN KERRIGAN

El romántico y audaz pioneer que dirige la heroica que va a conquistar el Oeste en "La Carreta", la prodigios epopéyica de la Paramount, dirigida por James Cruze.

Esta obra se va a presentar en los primeros días de Dic en el Victoria.

"LA VENTANA DELATORA", POR RICARDO CORTEZ, SE REPITE HOY EN EL TEATRO VICTORIA

Con teatro totalmente lleno se hizo ayer el estreno de "La ventana delatora", película Paramount interpretada por una pareja que tiene grandes simpatías en nuestra sociedad.

Ricardo Cortés alcanza en esta producción uno de sus éxitos más claros haciendo el simpático papel de Delane, y May Mac Avoy luce su belleza y su picardía con singular acierto.

"La ventana delatora" es una obra de humorismo yanqui, en la cual se puede apreciar la adoración del detalel que tienen los hijos del gran pueblo norteamericano. El argumento está combinado con novedad y su desarrollo intriga hasta el punto de que el público se enreda en conjeturas acerca de su desenlace. Los escenarios son variados, elegantes a veces, llenos de misterios otras, alegres de repente, y de repente tristes. En fin, hay movimiento en esta película, hay interés. El público que asistió ayer al estreno de la simpática produción Paramount, salió plenamente satisfecho, de manera que con seguridad hoy estará bastante concurrido el Victoria, con la tercera y cuarta representación de "La ventana delatora".

La orquesta Tritini alcanzó ayer uno de sus más claros éxitos de toda la temporada, siendo muy aplaudido su cuarteto de primeras cuerdas.

Mañana, Tomas Meigham y Virginia Valli en "No confíes de todos", Paramount.

VERA VERGANI REAPARECE HOY EN LA SALA IMPERIO EN "ESPOSAS SIN AMOR", COMEDIA DRAMATICA POR DARIO NICCODEMI

Esa admirable actriz dramática que nuestro público aplaudió con verdadero delirio a mediados de este año, y que se llama Vera Vergani, reaparecerá ante sus admiradores en las funciones de hoy de la Sala Imperio Es ella la protagonista de una intensa producción cinematográfica concebida y dirigida por Darío Nicodemi, y que se estrena con el título de "Esposas sin amor". La veremos aquí encarnando con todo el genio de su temperamento múltiple y avasallador, el tipo de una mujer hermosa que por un error de su juventud, tiene que sufrir durante toda su vida el pesado yugo de un matrimonio sin amor. Este calvario se aviva cuando la presencia del hombre que amó en su adolescencia hace resurgir una pasión que ella ya creía muerta. Y la contemplamos, así, luchando entre el deber y el sentimiento que la anonada hasta que la muerte termine con su martirio. El trabajo de Vera Vergani en esta obra está por sobre toda ponderación. Es ella la gran actriz de siempre, la mujer elegante que sabe combinar todos los matices de la emoción en un gesto o en una actitud, la actriz vibrante que conmueve y sacude las fibras más íntimas de nuestro ser. La acompañan en "Esposas sin amor", artistas de sólido prestigio en los escenarios europeos y que forman con ella un cuadro interpretativo insuperable. Obra de ambiente aristocrático, nos muestra "Esposas sin amor", facetas interesantes de la vida social, fiestas suntuosas y toilettes de gran moda.

"Esposas sin amor" se exhibe en especial y nocturna con un programa especial de música por la orquesta Grazioli.

EL ESMERALDA DA HOY EN LA VERMOUTH "LA MUERTE CANSADA"

El Esmeralda da hoy sólo función en la tarde, representando esa maravillosa visión cinematográfica, "La muerte cansada", obra con que los alemanes dignificaron el arte cinematográfico.

"La muerte cansada" tiene como intérpretes principales a Bernardt Goetzke, Lil Dagover, William Jansen y Ruggero Rogger Klein, recordado protagonista de "El doctor Mahusse".

En la noche una función de carácter deportivo organizada por el Touring Club Chileno.

—Mañana reaparición de los aplaudidos excéntricos Remo y Olga.

"EL NOMADE DEL DESIERTO" VA HOY EN EL O'HIGGINS EN VERMOUTH

Esta brillante producción en colores de la Paramount se exhibirá hoy en la vermouth del O'Higgins, junto con un selecto programa cómico. "El Nomade del Desierto", está protagonizado por un elenco de artistas de primera fuerza como son Jack Holt, Catalina Williams, Billie Dove y Noah Beery.

En la noche habrá función de beneficio de los Ferroviarios.

SETIEMBRE Y BRASIL

Estos teatros descansan hoy día, siguiendo la norme tradicional de dar feriado una vez a la semana al personal.

AVENIDA

"Mi marido me engañá". — Una obra que ha constituído un franco éxito de risa, es la notable comedia titulada: "Mi marido me engaña", y con la cual se harán las funciones de hoy en esta Sala. Esta película está hecha a base de una sátira aguada para aquellas mujeres que tienen demasiado desarrollado el sentido de los célos, y por cuya causa, a veces, se ven envueltas en los líos más feroces.

Esta comedia está hecha con picardía e ingenio, y sus escenas saturadas de la más contagiosa hilaridad. Como protagonista actúa una nueva estrella latina, Fernanda Negri. Además de esta película, se estrenará la notable actualidad, titulada: "El año santo en Roma", film que es un fiel reflejo de las grandes festividades realizadas en el Vaticano recientemente, y a la cual concurrieron peregrinos de todo el mundo.

PROXIMOS ESTRENOS

"Amar odiando", por Pola Negri. — La actriz de la pasión, como ha sido llamada en Estados Unidos la eminente
trágica polaca, Pola Negri, se p
tará el Viernes próximo, en l
Imperio, actuando juntamen
colosc intérprete de "Las trag
amor" y "Quo Vadis", Emil Ja
en la suprema novela pasional,
"Amar odiando".

Emil Jannings y Pola Negri,
astros más rutilantes de la
ción cinematográfica, trabajan
por primera vez. Cada uno es u
dadera potencia, y a la labor
te del primero, en que resalta
pendo temperamento dramático,
ne la magnífica interpretación
de la estrella polaca. Cada un
rol, se esfuerza por sobrepasar
en una lucha artística sin pre
de ahí que "Amar odiando", ha
sultado por este capítulo una
monumental.

Esta película pertenece en
dad a la Cinematografía Ju
lena.

LOS PROGRAMAS DE H

SPLENDID THEATRE — E
nos 1048. — Hoy, 6 1|4 y 9
"Quo Vadis?. . ." por Emil
nings.
VICTORIA. — Hoy especial
6.30 y nocturna a las 9450 "L
tana delatora", Paramount p
cardo Cortez, y May Macavoy.
SALA IMPERIO. — Tarde y
"Esposas sin amor".
ALHAMBRA y RECOLE
Tarde y noche: "El milagro
lobos".
IMPERIAL. — San Diego
noche, "El boxeador de la m
segunda y "Cupido Vengador
Boy Williams.
CENTENARIO. — Tarde y
"El mal que nos hacen", por T
Meighan.
AV. MATTA. — Especial y
Tercera función de la sensaci
rie "El secreto de un tesoro
Eileen Sedwick, Al Wilson y
Daugherty.
VARIEDADES. — Especial y
"El milagro de los lobos".
ELECTRA. — Catedral esq
tomayor. — Especial y noche,
lla de corazones", por Te
rrard.
MUNDIAL. — Especial, 6.1
che 9.30 "Más grande que el
COLON. — Especial, 6.15 y
9.30 Jack Hoxie en "El c
Centellas", y Wanda Wiley,
tamente a tiempo".
DELICIAS. — Especial 6.30
che 9.30 "¡Madre. . . y tú m
denas!"
ODEON (A. Barroso 768. —
9.30. — "Un idilio sobre ascu
brazo derecho de Tucker". L
pular doble de aventuras y h
mos.
POLITEAMA. — Especial y
"Galleguita", y tonadillas por
Vidali.
FRANKLIN. — Especial y
"La tierra prometida", por
Meller.
EXCELSIOR. — Especial y
El emocionante drama U
"Madre. . . y tú me condena
Jack Pickford.
ATENAS. — Especial y no
"Tierra prometida", por Raq
ller.
IRIS. — "Más grande que el
por Marjore Dard y Lon T
AVENIDA. — Tarde y no
"Mi marido me engaña", por
da Negri, y "El año Santo en
TEATRO DIECIOCHO. —
"Don Q. el Hijo del Zorro"
especial y noche, en func
abono y precios corrientes
ta este teatro el estreno d
per-producción de los Artist
dos, "Don Q. el Hijo del
creación del simpático acto
glas Fairbanks.

PINTORES!!

AGUARRAS PURO
CLASE INMEJORABLE
Marca PLATURIA
OFRECE A PRECIOS MUY CONVENIENTES

WEST INDIA OIL COMPANY
Sección Ventas
BANDERA 624 — TELEFONO INGLES 2933

LA FIESTA DE AYER EN HONOR DE MONS. CARLOS CASANUEVA

SE VERIFICO EN EL PATRONATO DE SANTA FILOMENA Y OBTUVO UN SEÑALADO EXITO

En el Patronato de Santa Filomena se llevó a cabo ayer una simpática fiesta, organizada por los socios del Círculo Social de este establecimiento, en honor de monseñor Carlos Casanueva, con motivo de cumplir sus bodas de plata, como sacerdote y haber recibido el nombramiento de Prelado Doméstico, título con que lo ha distinguido S. S. el Papa.

EL PROGRAMA DE FIESTAS

Como primer número de festividades, se verificó una misa solemne oficiada por monseñor Carlos Casanueva, y cuya música estuvo a cargo del señor Juan Enrique Concha y de las señoritas Concha Subercaseaux. Tomó parte, además, en esta ocasión, el barítono señor Emanuel Martínez, quien cantó el "Solitare".

A continuación se sirvió un desayuno, al que concurrieron más de 400 personas, y en el cual hicieron uso de la palabra los señores Juan Enrique Concha, Luis A. Cariola, Carlos Echeverría, Patricio Achurra, el presidente del Círculo Social, señor Benito Quiroz; los directores señores Zamorano, Cifuentes, López, un representante del Círculo Social Recoleta y el alumno del Politécnico Santa Filomena, señor Francisco Macaya.

Terminado el desayuno, el directorio del Círculo Social se reunió en sesión, a fin de oír la memoria que de su labor, durante el período social que termina, presentaría el presidente de la institución, señor Benito Quiroz, y el balance de la tesorería. La lectura de esta memoria fué muy bien acogida por los socios, los que otorgaron un voto de aplauso al señor Quiroz, así como también al tesorero señor Heriberto López, por su trabajo en la tesorería, que arroja un superávit cercano a 60,000 pesos, y al secretario señor Navarrete.

En la tarde se realizó una velada literario-musical, a la que concurrieron los socios con sus familias, alumnos y ex-alumnos del Patronato y Politécnico Santa Filomena, y en la que actuaron numerosos artistas populares, como los señores Luis Barra y Orlando Meza, y el distinguido barítono señor Emanuel Martínez.

LA FIESTA ANUAL DE LOS EMPLEADOS DE LA CAJA NACIONAL DE AHORROS

ASISTIO EL VICEPRESIDENTE DE LA REPUBLICA

Se ha realizado la fiesta que celebran anualmente los empleados de la Caja Nacional de Ahorros con el fin de mantener y estrechar vínculos de solidaridad y compañerismo.

Asistió todo el personal de la Inspección General de la Caja Nacional de Ahorros y el personal femenino y los jefes de la Caja de Retiro del Ejército y Armada. Esta última, como se sabe, es una sección de la Caja Nacional.

La reunión se efectuó en Colina, en las casas y parque del fundo que cedió galantemente para este objeto la familia Pérez Valdivieso.

Especialmente invitado concurrió el Vice-Presidente de la República, Excmo. señor Luis Barros Borgoño, quien, en su calidad de Primer Mandatario y de Director de la Caja recibió vivas manifestaciones de júbilo y de adhesión de todos los asistentes.

Bajo la sombra de árboles seculares y en un ambiente de amable fraternidad se sirvió a la numerosa concurrencia un magnífico almuerzo.

Don Alfredo Vega Baeza se dirigió al Excmo. señor Barros Borgoño para expresarle que los empleados de la Caja Nacional deseaban, como siempre, ofrecerle su lealtad y su afecto y hacerle olvidar en la paz de los campos las hondas preocupaciones que ha debido soportar como Primer Mandatario de la República. Agregó el señor Vega, que la crítica era fácil para aquellos que desconocían las razones y múltiples consideraciones en que debe guiarse la prudente acción del gobernante, pero que ella cesaba y se transformaba en aplauso cuando se veía de cerca la bondad del alma, el acertado conocimiento de los hechos y el recto espíritu de justicia y previsión, tal como lo aprecian los empleados que, desde hace años, viven bajo su dependencia.

Terminado el almuerzo, la concurrencia se entretuvo en diversos juegos y deportes, mientras algunos grupos bailaban a los acordes de una orquesta.

La fiesta terminó al anochecer dejando en el ánimo de todos impresiones gratas y de reconocimiento hacia sus organizadores.

LA TRADICIONAL CENCENTRACION DE LOS EX-ALUMNOS DEL COLEGIO DE LOS SS. CC.

SE EFECTUÓ AYER. — SE OFICIA UNA SOLEMNE MISA. — EL GRAN BANQUETE OFRECIDO EN LOS JARDINES DEL COLEGIO. — LOS ASISTENTES

En la mañana de ayer se verificó en el Colegio de los SS. CC. la tradicional concentración de los ex-alumnos del establecimiento, que se efectúa todos los años el segundo Domingo del mes de Noviembre.

Como en los años anteriores, a la fiesta de ayer concurrieron gran número de los ex-alumnos del Colegio(contándose entre ellos destacadas personalidades de nuestro mundo social, político y administrativo.

La fiesta de ayer fué presidida por el Nuncio Apostólico, Excmo. señor Masella.

LA MISA

Se inició la fiesta con una solemne misa oficiada por el ex-alumno del Colegio, R. P. don Damián Symon, siendo secundado por los RR. PP. Agusto Salinas Fuenzalida y Alfredo Moreno Echeverría, también ex-alumnos.

Después del evangelio, el R. P. Damián Symon, pronunció un brillante y sentido discurso, refiriéndose a la vida que a los presentes les había tocado desarrollar en el Colegio de los SS. CC.

Durante la misa una espléndida orquesta compuesta sólo por ex-alumnos del Colegio, y que fué dirigida por los hermanos señores Bernardino y Roberto Opazo Vergara, ejecutó hermosas composiciones sagradas. También el señor Jorge Balmaceda Pérez, cantó el Ave María de Gounod.

EL BANQUETE

Terminada la m[illegible] invitado pasaron al jardín, donde se habían preparado las mesas para el banquete.

En la mesa de honor tomaron colocación, el Nuncio Apostólico, Excmo. señor Masella, Monseñor Antonio Castro, Silva Cotapos, Monseñor Lunardi, secretario del Nuncio, Pbro. José Luis Espínola y los señores Alberto Guzmán Ovalle, Alfredo Echaurren Valero el R. P. Félix Jaffuel, provincial de los orden de los SS. CC. y el R. P. Honorato Guinvarc'h.

En las demás mesas tomaron colocación todos los ex-alumnos, y asistentes, quienes en número de varios cientos, departieron en alegre camaradería hasta las últimas horas de la tarde.

EL EX-PRESIDENTE DEL 7.o TRIBUNAL DE LA VIVIENDA SE DIRIGE AL MINISTRO DEL INTERIOR

PIDIENDO QUE SE ABRA UNA INVESTIGACION RESPECTO DEL FUNCIONAMIENTO DE LOS DEMAS TRIBUNALES Y EXPLICANDOLE SU ACTUACION FUNCIONARIA

En la tarde de ayer recibimos la visita del señor Abel Gutiérrez ex-Presidente del 7.o Tribunal de la Vivienda y que fué exonerado de su puesto, a raíz de una representación hecha al Intendente de la provincia por los Presidentes de los demás Tribunales.

Sobre este particular, el señor Gutiérrez nos manifestó que en el día de hoy hará llegar a conocimiento del Intendente de la provincia y al Ministro del Interior, las notas que damos más adelante.

"Señor Intendente:

Por la prensa de hoy me impongo que he sido destituído de mi puesto de Presidente del 7.o Tribunal de la Vivienda. Hago presente a ustedes que ninguna autoridad, menos que la suya, pudo tomar esta medida en mi contra.

Recordará US. el empeño sagrado que puso de su parte para obtener mi renuncia, cuando sus amigos los propietarios, se manifestaron descontentos con mi nombramiento.

Recordará además que US. se valió del Secretario de la Intendencia para pedirme la renuncia, de lo cual se desistió cuando se le ordenó desde la Moneda que no insistiera.

US. y los propietarios han encontrado un medio más expedito para alejarme de tan codiciado cargo.

Buscaron un instrumento. Hombres que debían al Intendente la suculenta soldada de diez y ocho mil pesos, se prestaron a estos manejos.

Los presidentes de Tribunales fueron comisionados por mí para investigar un intento de soborno denunciado por don Alfro Cordero. "Cometí el error de aceptar una comisión formada por don César de la Cruz, don Manuel Zañartu y don Francisco Lobos, los cuales cumplida su comisión, me declararon honrado e inexacto el cargo que se denunciaba; pero incompetente para desempeñar el cargo, porque eran incompatibles las funciones de Presidente de Tribunal con la escuela política que profeso.

Luego, pues, los señores Presidentes, usurpándole las atribuciones de U. S. me pidieron una renuncia que me negué a presentar.

¿Hasta dónde estos caballeros obraban por defender su prestigio incorruptible? ¿Hasta dónde procedían para ejecutar los ocultos designios de los propietarios y de S. S.?

Los hechos consumados vienen a aclarar estas dudas, y yo respetuoso de su autoridad arbitraria me inclino reverente ante un Juez que me condena sin oírme.

Si así como US. condenan en sus tribunales esos presidentes no se puede ocultar la protesta airada que se desata en su contra.

Dios guarde a US.—(Firmado), **Abel Gutiérrez.**

La nota dirigida al Ministro del Interior, es del tenor siguiente:

"Señor Ministro:

Abel Gutiérrez Aguilera, arquitecto y Presidente del 7.o Tribunal de la Vivienda a V. S. con todo respeto expone:

1.o Que en el desempeño de sus funciones obró siempre con la más absoluta independencia.

2.o Que en cuanto la Ley de Alquileres se lo permitió, procuró siempre, de acuerdo con su conciencia el advenimiento amistoso de las partes.

3.o Que personas afectadas por sus resoluciones han presionado al Intendente de la provincia para que éste le pida su renuncia; y

4.o Que este funcionario lo ha separado de su puesto sin oírlo.

Por tanto, al señor Ministro ruega: 1.o Que se sirva designar una comisión de hombres probos y capaces, agenos a los intereses en lucha para que investiguen e informen acerca de la actuación del suscrito; y 2.o Que estas investigaciones se extiendan a los demás tribunales de la vivienda para establecer su eficacia, su rendimiento y la honradez de procederes.

Dios guarde a US.— (Firmado), **Abel Gutiérrez Aguilera.**

Citación a los ex-clases de los Regimientos Cazadores y Valdivia

A iniciativa del señor Máximo Bravo Meza, clase retirada del Regimiento Cazadores General Baquedano, se efectuará a las 6 P. M. de hoy, en Rosas 1049, altos, una reunión de las ex-clases de los Regimientos Cazadores y Valdivia, para tratar asuntos de interés para los elementos del antiguo Ejército. Se ha recomendado la asistencia y puntualidad en la hora.

LA UNION DE CENTROS DE LA JUVENTUD CATOLICA

AYER CELEBRO SU QUINTO ANIVERSARIO

Conforme lo anunciamos oportunamente, ayer se verificó, en la Gruta de Lourdes y en el Teatro de los Sagrados Corazones, las fiestas, que la Unión de Centros de la Juventud Católica, preparó para conmemorar el quinto aniversario de su fundación.

A todas las partes del programa de estas fiestas asistió una numerosa concurrencia formada por las sociedades amigas, que estaban especialmente invitadas, los socios y sus familias.

Se dió comienzo a la celebración con una misa solemne, realizada en la capilla de la Gruta de Lourdes y que fué cantada por un numeroso coro de señoritas dirigido por el tenor señor Nicolás Urzúa. Terminado este primer acto, los manifestantes fueron en prosesión por la Gruta, y a continuación, se sirvió en el salón de honor del Centro de Lourdes, un desayuno al que asistieron todas las personas que comulgaron.

En seguida, de acuerdo con el programa, se llevó a efecto una asamblea a fin de oír la relación que de su labor haría el presidente de la Unión de Centros de la Juventud aCtólica.

Esta memoria fué aprobada por unanimidad, y hablaron numerosos oradores, en representación de las distintas instituciones, que forman en la Unión de Centros, adhiriendo a un voto de aplauso en favor de la Mesa Directiva.

Se dió término a las festividades, con una velada solemne en el Teatro de los Sagrados Corazones, en la que habló el presbítero señor Carlos Labbé, exhortando a todos los miembros de la Unión de Centros de la Juventud Católica a perseverar en sus sanos propósitos de armonía, de progreso y de trabajo incansable en favor de sus doctrinas religiosa, política y social. "Este día—agregó el señor Labbé—es un día de gozo para los que hemos andado juntos esta ruda jornada de cinco años, y en él debemos concretar, firmemente, nuestra voluntad de hacer triunfar nuestra causa".

MUNICIPALIDAD DE SANTIAGO

REMATE JUDICIAL POR COBRO DE CONTRIBUCIONES

El 10 de Diciembre de 1925, a las 10 A. M., se rematará en el Tercer Juzgado Civil de Santiago, la propiedad ubicada en la calle ARTURO PRAT N.os 644-50 de esta ciudad.

MINIMUM: $ 129,600.00

Que se enterará en la forma indicada en los autos respectivos, "Municipalidad de Santiago con Deudores Morosos de Haberes, expediente N.o 27,134, cuaderno separado seguido con don GERMAN SECKEL Y OTROS".

Bases y antecedentes en la Secretaría del Tercer Juzgado Civil de Santiago y en la Defensa Municipal, Sección Cobro de Contribuciones, Municipalidad, oficina 12, primer piso.

EL SECRETARIO.

MUNICIPALIDAD DE SANTIAGO

REMATE JUDICIAL POR COBRO DE CONTRIBUCIONES

El 10 de Diciembre de 1925, a las 10 A. M., se rematará en el Tercer Juzgado Civil de Santiago, la propiedad ubicada en la calle BUENOS AIRES N.o 447 de esta ciudad.

MINIMUM: $ 49,600.00

Que se enterará en la forma indicada en los autos respectivos, "Municipalidad de Santiago con Deudores Morosos de Haberes, expediente N.o 27,134, cuaderno separado seguido con doña ESTELA SILVA".

Bases y antecedentes en la Secretaría del Tercer Juzgado Civil de Santiago y en la Defensa Municipal, Sección Cobro de Contribuciones, Municipalidad, oficina 12, primer piso.

EL SECRETARIO.

LA VOZ DEL PUEBLO

LA SITUACION DE LOS INTENDENTES DE PROVINCIAS CON RELACION A LA DE OTROS FUNCIONARIOS PUBLICOS

Con relación a una carta publicada en esta misma sección, en la que se hacía ver la situación injusta y la falta de equidad que existe en los sueldos de los Intendentes y Gobernadores, con relación a los de otros funcionarios públicos, hemos recibido la siguiente:

"Estimado señor Director: En "La Nación" de ayer se publica una carta en la que se deja de manifiesto la situación desmedrada en que se encuentran los Intendentes y Gobernadores con respecto a los demás funcionarios de la Administración Pública; se hace un cuadro comparativo de sueldos del personal de empleados de una ciudad que no es asiento de Corte, llegándose a la conclusión de que un Intendente gana menos sueldo que un sub-inspector de policía.

Lo dicho en la comunicación aludida es exactamente lo que ocurre en las ciudades en donde no hay asiento de Cortes.

Veamos ahora lo que ocurre en las de asiento de Corte. El cuadro adjunto explica los sueldos de los principales funcionarios y jefes de oficina.

Ministros de Corte, ganan $ 36,000 anuales.
Fiscal de Corte, ganan, $ 30,000 anuales.
Relatores, ganan, $ 30,000 anuales.
Secretarios, ganan $ 30,000 anuales.
Jueces, ganan $ 30,000 anuales.
Secretarios, ganan $ 24,000 anuales.
Promotor Fiscal, ganan $ 24,000 anuales.
Teniente coronel, ganan $ 36,000 anuales.
Mayores, ganan $ 30,000 anuales.
Tenientes, ganan $ 15,000 anuales.
Jefe de Zona Policial, gana $ 30,000 anuales.
Comisario, gana $ 24,000 anuales.
Sub-Comisario, gana $ 21,000 anuales.
Inspectores de 1.a clase, ganan $ 18,000 anuales.
Inspectores de 2.a clase, ganan $ 15,000 anuales.
Tesorero Fiscal, gana $ 30,000 anuales.
Administrador del Agua Potable, gana $ 22,200 anuales.
Contador de la misma, gana $ 14,400 anuales.
Ingeniero de la provincia, gana $ 16,200 anuales.
Administrador Zona Impuestos Internos, gana $ 21,000.
Sub-Administrador, gana $ 18,000 anuales.
Inspectores de 1.a clase, ganan $ 16,200 anuales.
Directora Escuela Normal, gana $ 28,000 anuales.
Directora Escuela Anexa, gana $ 20,160 anuales.
Administrador Principal de Correos, gana $ 14,400.
Director de la Penitenciaría, gana $ 14,100 anuales.
Intendentes de Provincia, ganan $ 12.000 anuales.
Gratificación para gastos de representación, $ 4,000 anuales.

De donde resulta, señor Director, que de todos los funcionarios de una ciudad asiento de Corte el que gana menor sueldo es el Intendente de la Provincia; el funcionario que representa al Primer Mandatario de la nación.

¿En qué queda la autoridad de un Intendente, los deberes sociales que tiene que cumplir, la representación en los actos oficiales, si no tiene un sueldo que le permita colocarse en la verdadera situación que debe tener?

Por el prestigio de las funciones que desempeñan los Intendentes y Gobernadores, es menester, señor Director, que la prensa se haga eco de esta cuestión y trabaje en el sentido de obtener de los Poderes Públicos que se ponga remedio a esta normalidad.

Muy agradecido de la publicación de las presentes líneas, tiene el gusto de saludarlo atentamente.— **X. Y. Z.**

MUNICIPALIDAD DE SANTIAGO

REMATE JUDICIAL POR COBRO DE CONTRIBUCIONES

El 10 de Diciembre de 1925, a las 10 A. M., se rematará en el Tercer Juzgado Civil de Santiago, la propiedad ubicada en la calle VICUÑA MACKENNA N.o 264 de esta ciudad.

MINIMUM: $ 174,000.00

Que se enterará en la forma indicada en los autos respectivos, "Municipalidad de Santiago con Deudores Morosos de Haberes, expediente N.o 27,134, cuaderno separado seguido con don HECTOR SOLA".

Bases y antecedentes en la Secretaría del Tercer Juzgado Civil de Santiago y en la Defensa Municipal, Sección Cobro de Contribuciones, Municipalidad, oficina 12, primer piso.

EL SECRETARIO.

MUNICIPALIDAD DE SANTIAGO

REMATE JUDICIAL POR COBRO DE CONTRIBUCIONES

El 10 de Diciembre de 1925, a las 10 A. M., se rematará en el Tercer Juzgado Civil de Santiago, la propiedad ubicada en la calle NATANIEL N.os 351-79 de esta ciudad.

MINIMUM: $ 174,000.00

Que se enterará en la forma indicada en los autos respectivos, "Municipalidad de Santiago con Deudores Morosos de Haberes, expediente N.o 27,134, cuaderno separado seguido con doña ISABEL SEPULVEDA".

Bases y antecedentes en la Secretaría del Tercer Juzgado Civil de Santiago y en la Defensa Municipal, Sección Cobro de Contribuciones, Municipalidad, oficina 12, primer piso.

EL SECRETARIO.

ENTRE LOS SUB-OFICIALES DE LA ESCUELA DE AVIACION

El Sábado se efectuó en la pintoresca Quinta Bohemia, de La Cisterna, un espléndido almuerzo con que los sub-oficiales de la Escuela de Aviación, despedían a tres de sus camaradas que han sido promovidos a otras unidades, siendo los festejados los primeros Luis Reyes, Juan Silva, José Troncoso y el soldado Juan Sepúlveda.

Presideron la manifestación el capitán Zúñiga, de la misma Escuela y jefe de la Sección Maestranza, el teniente don Humberto Moreno y los sargentos primeros Indalicio Rodríguez, A. Clavel y el señor Carlos Heimpelle Hidalgo.

Entre los numerosos invitados y asistentes y además de los festejados a esta reunión de compañerismo, anotamos la asistencia de los siguientes señores: capitán Zúñiga, teniente Humberto Moreno, Carlos Heimpell Hidalgo, primeros Cataldo, Millán, Espinoza, Inda, Contreras, Mardones, Soro, Muñoz, Villafaena, Villalobos, Basauré, González, Morales, Escudero, Escobar, Bertrand, Soto, Cerda, Pizarro Donoso, Zambrano y Carrasco; sargentos Moraga, Prieto, Díaz, Alvarez, Uribe, Nicola, Soto, Carrasco, Barahona, Valenzuela y un centenar de personas pertenecientes al personal subalterno de la Escuela que se adhirieron gustosos a esta simpática reunión que ha dejado grata-

Compañía de Refinería de Azúcar de Viña del Mar

Dividendo Provisorio N.° 104

En conformidad a lo acordado por el Directorio, se repartirá a los señores Accionistas un Dividendo Provisorio de $ 0.75 moneda corriente por acción, que se pagará por el BANCO DE CHILE, en ésta, en Santiago y en provincias, desde el Viernes 30 del actual.

El Registro de las Acciones permanecerá cerrado desde el Lunes 19 hasta el Viernes 30 del actual, ambas fechas inclusive.

Valparaíso, Octubre 16 de 1925.

7—Nov.

Director - Gerente.
O. CARVALLO,

El Cuello
KINKULLET TRADE MARK USA
Semi-Suelto
"KINKULLET"

ACONTECIMIENTO SUPERCOLOSAL

LA MAS FORMIDABLE REBAJA DE PRECIOS EN ARTICULOS MUY FINOS Y DE RIGUROSA NOVEDAD.

USTED DEBE APROVECHAR DURANTE ESTA SEMANA ESTOS PRECIOS DE REMATE. LOS ARTICULOS QUE OFRECEMOS, TODOS SON INMEJORABLES, NADA DE SALDOS NI DESHECHOS.

MONUMENTAL es el surtido que ofrecemos en CAMISAS, CORBATAS, CALCETINES, PYJAMAS, TOALLAS, CALZONCILLOS CAMISETAS PAÑUELOS LIGAS Y SUSPENSORES.

Hagan sus compras directamente a los importadores y Fabricantes.

CAMISAS, de colores Elegantes con dos Cuellos de gran Moda, $ 18.80 y $ 24.80.

CORBATAS, de pura Seda en Cuadritos, Moarée y Mogados, últimos modelos, de $ 3.00 6.00, 8.00, 10.00, 12.00 y 14.00.

CORBATAS de los 1,000 NUDOS. No se gasta ni se arruga, $ 12 y 14.

PYJAMAS, último Modelos en POPELINA, SPUM y Céfiro, en todas las medidas, a $ 25.00, 30.00, 35.00, 40.00, 50.00 y 60.00.

CALCETINES, en cuadros,, calados, trasparentes y demás fantasías, todos de puro hilo e hilo y seda, a $ 3.50, 5.00, 6.00 y 7.50.

TOALLAS, finísimas calidades en JACARD ESMALTADAS a $ 3.00, 5.00, 10.000 y 12.00.

PAÑUELOS, en colores, dibujos de buen gusto incluso el Gran PYRAMIDE, a $ 15.00, 18.00, 22.00, 26.00, 32.00 y 38.00.

CAMISETAS Y CALZONCILLOS para Verano, el más grande surtido en blanco y colores ofrecemos a los mínimos precios.

HONOR al NOMBRE y la CALIDAD, CUELLOS Semi-Sueltos, "KINKULLET". Realza la personalidad de quien lo lleva, prestándole el atractivo de la Elegancia y corrección en el Vestir. Cada uno, $ 3.40.

El hombre distinguido, Elegante, el Cuidadoso, puede y debe ir perfumado.
PERO COMO HOMBRE. Usando la COLONIA "VARON DANDY", exclusividad de los ALMACENES

LA CORBATINERA ESTADO 266— AHUMADA 324

"EL DIA DE LA MADRE"

FUE CELEBRADO AYER EN LA ESCUELA NORMAL N.o 1 DE MUJERES

Las alumnas y ex-alumnas de la Escuela Normal N.o 1 de Mujeres, celebraron en la tarde de ayer entusiastamente el "Día de la Madre".

Con tal motivo, se realizó en el salón de actos del establecimiento un interesante acto literario-musical, que congregó una numerosa concurrencia, formada por varios directores de establecimentos de enseñanza normal, el profesorado y las alumnas de las escuela, ex-alumnas y algunas familias.

Entre las asistentes se encontraba la ex-Directora señorita Brigida Walker, quién fué objeto de un cariñoso homenaje por las profesoras y alumnas.

El programa, que estuvo a cargo de las alumnas de la Normal y de la Escuela Anexa, agradó visible-

CORTADOR SASTRE

argentino, dá lecciones de corte, sistema rápido.

Huemul N.o 528

Vendedora

Competente en Paquetería

Necesitan:

Fratelli Castagneto.

Auto F. N.

O MOTOR SOLO

compro

Oferta:

ESTADO 149

SE COMPRA

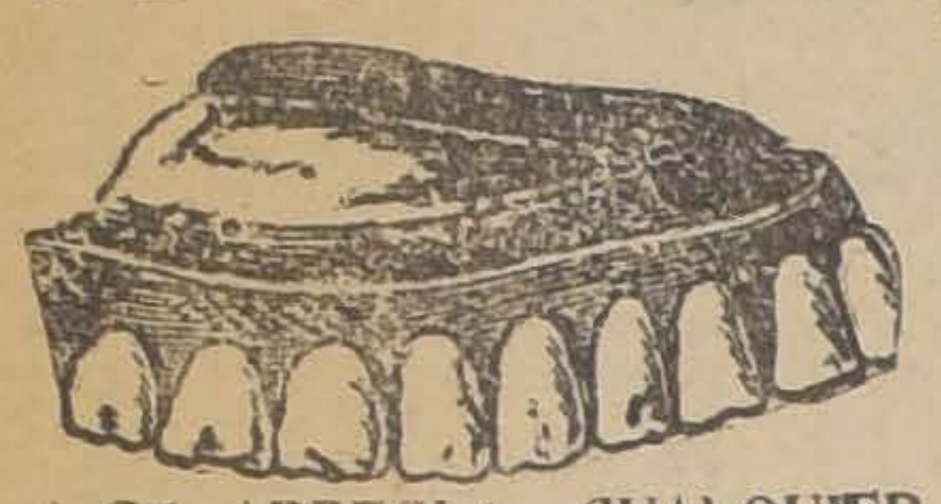

Y SE ARREGLA CUALQUIER DENTADURA POSTIZA

USADA O QUEBRADA

Compostura en el mismo día. Cómprase también dentaduras viejas o quebradas, pagando hasta 10 pesos por diente y mucho más.

PAGO EL MEJOR PRECIO

TALLER: ROSAS N.o 1189

FABRICACION

DE PUERTAS, VENTANAS, GALERIAS DE TODAS CLASES

Hace y tiene listas para entrega inmediata:

BARRACA Y FABRICA DE MADERA

"LA REPUBLICA"

Domeyko N.o 2354

TELEFONO N.o 182 (PARQUE)

Surcidos invisibles

Notable zurcidor japonés, especialista único, especialidad en viraduras. Transformaciones con perfectas.

TELEFONO 667

SAN DIEGO 228

GRAN REMEDIO UNIVERSAL Y DESINFECTANTE, NITRO OZONA, DE LOWE Y WEISSFLOG

El único comprobado por medio de la radiografía, como radical curador de la tuberculosis (Tisis). Pruebas a la vista. Afamado desde 1887, en que salvó a numerosas personas del terrible cólera morbus. Seguro en enfermedades del hígado, de los riñones, del estómago, etc.; en pulmonía, bronquitis, asma, etc.; en diabetis, reumatismo, epilepsia, hidropesía, anemia, catarro intestinal, desintería, apendicitis, peritonitis, almorranas, fístulas, etc. Las peste y fiebres en general son vencidas a las pocas horas con repetidos lavados intestinales y tomas. Parecido casi igual tratamiento para demás enfermedades.

"CATECISMO NITRO OZONA"

Consúltelo todo enfermo. Pídase a Sucesión Luis Lowe, Claras 149. Casilla 832. Santiago. Droguería Daube y Cía., y principales Boticas.

¡OCASION!

SE VENDE O PERMUTA

por propiedad central, una quinta de 8,000 metros, en Avenida Salvador.

LLEGARON

VIGAS y VIGUETAS

ALAMO mach. ½x4½, PILASTRAS, GUARDAPOLVOS y CORTINAS

Barraca y Fábrica — "LA REPUBLICA"

BASAS de PIEDRA en todas sus medidas, LINGUE muy seco

DOMEYKO N.º 2354

TELEFONO N.º 182 (PARQUE)

PARA ASUNTOS QUE LE INTERESAN, EN MORANDE 450.—OFICINA 56

DE 8 A 10 A. M., SE LE NECESITA AL SEÑOR

GUILLERMO SILVA MERINO

Sociedad del Canal de Maipo

En conformidad a los Estatutos y por acuerdo del Directorio se cita a los señores Accionistas a Junta General Ordinaria para el Miércoles 13 del presente, a las 2 P. M., en la oficina Merced N.o 375, previniéndose que los inasistentes pagarán la multa de reglamento.

Santiago, Noviembre 7 de 1925.

EL SECRETARIO.

MUNICIPALIDAD DE SANTIAGO

REMATE JUDICIAL POR COBRO DE CONTRIBUCIONES

El 10 de Diciembre de 1925, a las 10 A. M., se rematará en el Tercer Juzgado Civil de Santiago, la propiedad ubicada en la calle SAN FRANCISCO N.o 80 de esta ciudad.

MINIMUM: $ 145,300.00

Que se enterará en la forma indicada en los autos respectivos "Municipalidad de Santiago con Deudores Morosos de Haberes, expediente N.o 27,134; cuaderno separado seguido con don ANTONIO STROZZI".

Bases y antecedentes en la Secretaría del Tercer Juzgado Civil de Santiago y en la Defusa Municipal, Seción Cobro de Contribuciones, Municipalidad, oficina 12, primer piso.

W EL SECRETARIO.

MUNICIPALIDAD DE SANTIAGO

REMATE JUDICIAL POR COBRO DE CONTRIBUCIONES

El 10 de Diciembre de 1925, a las 10 A. M., se rematará en el Tercer Juzgado Civil de Santiago, la propiedad ubicada en la calle SAN IGNACIO No 1480 de esta ciudad.

MINIMUM: $ 53,600.00

Que se enterará en la forma indicada en los autos respectivos, "Municipalidad de Santiago con Deudores Morosos de Haberes, expediente N.o 27,134, cuaderno separado seguido con don JAVIER MARIA SILVA".

Bases y antecedentes en la Secretaría del Tercer Juzgado Civil de Santiago y en la Defensa Municipal, Sección Cobro de Contribuciones, Municipalidad, oficina 12, primer piso.

EL SECRETARIO.

MUNICIPALIDAD DE SANTIAGO

REMATE JUDICIAL POR COBRO DE CONTRIBUCIONES

El 10 de Diciembre de 1925, a las 10 A. M., se rematará en el Tercer Juzgado Civil de Santiago, la propiedad ubicada en la calle de BASCUÑAN GUERRERO N.o 410 de esta ciudad.

MINIMUM: $ 117,000.00

Que se enterará en la forma indicada en los autos respectivos, "Municipalidad de Santiago con Deudores Morosos de Haberes, expediente N.o 27,134, cuaderno separado seguido con don EMILIO ARANCIBIA".

Bases y antecedentes en la Secretaría del Tercer Juzgado Civil de Santiago y en la Defensa Municipal, Sección Cobro de Contribuciones, Municipalidad, oficina 12, primer piso.

EL SECRETARIO.

MUNICIPALIDAD DE SANTIAGO

REMATE JUDICIAL POR COBRO DE CONTRIBUCIONES

El 10 de Diciembre de 1925, a las 10 A. M., se rematará en el Tercer Juzgado Civil de Santiago, la propiedad ubicada en la calle de RIO JANEIRO N.os. 465|67 de esta ciudad.

MINIMUM: $ 46,000.00

Que se enterará en la forma indicada en los autos respectivos, "Municipalidad de Santiago con Deudores Morosos de Haberes, expediente N.o 27,134, cuaderno separado seguido con doña FILOMENA ALVAREZ".

Bases y antecedentes en la Secretaría del Tercer Juzgado Civil de Santiago y en la Defensa Municipal, Sección Cobro de Contribuciones, Municipalidad, oficina 12, primer piso.

EL SECRETARIO.

MUNICIPALIDAD DE SANTIAGO

REMATE JUDICIAL POR COBRO DE CONTRIBUCIONES

El 10 de Diciembre de 1925, a las 10 A. M., se rematará en el Tercer Juzgado Civil de Santiago, la propiedad ubicada en la calle de CAMILO HENRIQUEZ N.os 649-55 de esta ciudad.

MINIMUM: $ 62,600.00

Que se enterará en la forma indicada en los autos respectivos, "Municipalidad de Santiago con Deudores Morosos de Haberes, expediente N.o 27,134, cuaderno separado seguido con don JOSE ALLENDE".

Bases y antecedentes en la Secretaría del Tercer Juzgado Civil de Santiago y en la Defensa Municipal, Sección Cobro de Contribuciones, Municipalidad, oficina 12, primer piso.

EL SECRETARIO.

MUNICIPALIDAD DE SANTIAGO

REMATE JUDICIAL POR COBRO DE CONTRIBUCIONES

El 10 de Diciembre de 1925, a las 10 A. M., se rematará en el Tercer Juzgado Civil de Santiago, la propiedad ubicada en la calle de GENERAL BUSTAMANTE N.o 94 de esta ciudad.

MINIMUM: $ 123,900.00

Que se enterará en la forma indicada en los autos respectivos, "Municipalidad de Santiago con Deudores Morosos de Haberes, expediente N.o 27,134, cuaderno separado seguido con don CARLOS ABE".

Bases y antecedentes en la Secretaría del Tercer Juzgado Civil de Santiago y en la Defensa Municipal, Sección Cobro de Contribuciones, Municipalidad, oficina 12, primer piso.

EL SECRETARIO.

MUNICIPALIDAD DE SANTIAGO

REMATE JUDICIAL POR COBRO DE CONTRIBUCIONES

El 10 de Diciembre de 1925, a las 10 A. M., se rematará en el Tercer Juzgado Civil de Santiago, la propiedad ubicada en la calle SAN ALFONSO N.o 152 de esta ciudad.

MINIMUM: $ 80,000.00

Que se enterará en la forma indicada en los autos respectivos, "Municipalidad de Santiago con Deudores Morosos de Haberes, expediente N.o 27,134, cuaderno separado seguido con don DOMINGO LARCO".

Bases y antecedentes en la Secretaría del Tercer Juzgado Civil de Santiago y en la Defensa Municipal, Sección Cobro de Contribuciones, Municipalidad, oficina 12, primer piso.

EL SECRETARIO.

MUNICIPALIDAD DE SANTIAGO

REMATE JUDICIAL POR COBRO DE CONTRIBUCIONES

El 10 de Diciembre de 1925, a las 10 A. M., se rematará en el Tercer Juzgado Civil de Santiago, la propiedad ubicada en la calle LIBERTAD N.o 548 de esta ciudad.

MINIMUM: $ 63,000.00

Que se enterará en la forma indicada en los autos respectivos, "Municipalidad de Santiago con Deudores Morosos de Haberes, expediente N.o 27,134, cuaderno separado seguido con don CRISOLOGO LEON".

Bases y antecedentes en la Secretaría del Tercer Juzgado Civil de Santiago y en la Defensa Municipal, Sección Cobro de Contribuciones, Municipalidad, oficina 12, primer piso.

EL SECRETARIO.

MUNICIPALIDAD DE SANTIAGO

REMATE JUDICIAL POR COBRO DE CONTRIBUCIONES

El 10 de Diciembre de 1925, a las 10 A. M., se rematará en el Tercer Juzgado Civil de Santiago, la propiedad ubicada en la calle NATANIEL N.os 1940-50 de esta ciudad.

MINIMUM: $ 112,700.00

Que se enterará en la forma indicada en los autos respectivos, "Municipalidad de Santiago con Deudores Morosos de Haberes, expediente N.o 27,134, cuaderno separado seguido con don JOSE JEREZ".

Bases y antecedentes en la Secretaría del Tercer Juzgado Civil de Santiago y en la Defensa Municipal, Sección Cobro de Contribuciones, Municipalidad, oficina 12, primer piso.

EL SECRETARIO.

MUNICIPALIDAD DE SANTIAGO

REMATE JUDICIAL POR COBRO DE CONTRIBUCIONES

El 10 de Diciembre de 1925, a las 10 A. M., se rematará en el Tercer Juzgado Civil de Santiago, la propiedad ubicada en la calle SANTO DOMINGO N.os 2102-08 de esta ciudad.

MINIMUM: $ 119,600.00

Que se enterará en la forma indicada en los autos respectivos, "Municipalidad de Santiago con Deudores Morosos de Haberes, expediente N.o 27,134, cuaderno separado seguido con doña CARMEN GUZMAN DE CABRERA".

Bases y antecedentes en la Secretaría del Tercer Juzgado Civil de Santiago y en la Defensa Municipal, Sección Cobro de Contribuciones, Municipalidad, oficina 12, primer piso.

EL SECRETARIO.

MUNICIPALIDAD DE SANTIAGO

REMATE JUDICIAL POR COBRO DE CONTRIBUCIONES

El 10 de Diciembre de 1925, a las 10 A. M., se rematará en el Tercer Juzgado Civil de Santiago, la propiedad ubicada en la calle de REPUBLICA N.o 197 de esta ciudad.

MINIMUM: $ 346,300.00

Que se enterará en la forma indicada en los autos respectivos, "Municipalidad de Santiago con Deudores Morosos de Haberes, expediente N.o 27,134, cuaderno separado seguido con don RAFAEL FRIAS".

Bases y antecedentes en la Secretaría del Tercer Juzgado Civil de Santiago y en la Defensa Municipal, Sección Cobro de Contribuciones, Municipalidad, oficina 12, primer piso.

EL SECRETARIO.

MUNICIPALIDAD DE SANTIAGO

REMATE JUDICIAL POR COBRO DE CONTRIBUCIONES

El 10 de Diciembre de 1925, a las 10 A. M., se rematará en el Tercer Juzgado Civil de Santiago, la propiedad ubicada en la calle SAN IGNACIO N.os 1440-62 de esta ciudad.

MINIMUM: $ 102,300.00

Que se enterará en la forma indicada en los autos respectivos, "Municipalidad de Santiago con Deudores Morosos de Haberes, expediente N.o 27,134, cuaderno separado seguido con don ALFREDO DREYSE".

Bases y antecedentes en la Secretaría del Tercer Juzgado Civil de Santiago y en la Defensa Municipal, Sección Cobro de Contribuciones, Municipalidad, oficina 12, primer piso.

EL SECRETARIO.

MUNICIPALIDAD DE SANTIAGO

REMATE JUDICIAL POR COBRO DE CONTRIBUCIONES

El 10 de Diciembre de 1925, a las 10 A. M., se rematará en el Tercer Juzgado Civil de Santiago, la propiedad ubicada en la calle de SANTA ELENA N.o 820 de esta ciudad.

MINIMUM: $ 47,800.00

Que se enterará en la forma indicada en los autos respectivos, "Municipalidad de Santiago con Deudores Morosos de Haberes, expediente N.o 27,134, cuaderno separado seguido con don RENE CASTRO".

Bases y antecedentes en la Secretaría del Tercer Juzgado Civil de Santiago y en la Defensa Municipal, Sección Cobro de Contribuciones, Municipalidad, oficina 12, primer piso.

EL SECRETARIO.

MUNICIPALIDAD DE SANTIAGO

REMATE JUDICIAL POR COBRO DE CONTRIBUCIONES

El 10 de Diciembre de 1925, a las 10 A. M., se rematará en el Tercer Juzgado Civil de Santiago, la propiedad ubicada en la calle de LAS ROSAS N.o 1920 de esta ciudad.

MINIMUM: $ 79,400.00

Que se enterará en la forma indicada en los autos respectivos, "Municipalidad de Santiago con Deudores Morosos de Haberes, expediente N.o 27,134, cuaderno separado seguido con don PABLO CARREÑO".

Bases y antecedentes en la Secretaría del Tercer Juzgado Civil de Santiago y en la Defensa Municipal, Sección Cobro de Contribuciones, Municipalidad, oficina 12, primer piso.

EL SECRETARIO.

MUNICIPALIDAD DE SANTIAGO

REMATE JUDICIAL POR COBRO DE CONTRIBUCIONES

El 10 de Diciembre de 1925, a las 10 A. M., se rematará en el Tercer Juzgado Civil de Santiago, la propiedad ubicada en la calle de MARTINEZ DE ROZAS N.o 2864 de esta ciudad.

MINIMUM: $ 22,600.00

Que se enterará en la forma indicada en los autos respectivos, "Municipalidad de Santiago con Deudores Morosos de Haberes, expediente N.o 27,134, cuaderno separado seguido con doña DORILA CALDERON".

Bases y antecedentes en la Secretaría del Tercer Juzgado Civil de Santiago y en la Defensa Municipal, Sección Cobro de Contribuciones, Municipalidad, oficina 12, primer piso.

EL SECRETARIO.

MUNICIPALIDAD DE SANTIAGO

REMATE JUDICIAL POR COBRO DE CONTRIBUCIONES

El 10 de Diciembre de 1925, a las 10 A. M., se rematará en el Tercer Juzgado Civil de Santiago, la propiedad ubicada en la calle MOLINA N.os 380-88 de esta ciudad.

MINIMUM: $ 82,000.00

Que se enterará en la forma indicada en los autos respectivos, "Municipalidad de Santiago con Deudores Morosos de Haberes, expediente N.o 27,134, cuaderno separado seguido con don JOSE B. NUCHE".

Bases y antecedentes en la Secretaría del Tercer Juzgado Civil de Santiago y en la Defensa Municipal, Sección Cobro de Contribuciones, Municipalidad, oficina 12, primer piso.

EL SECRETARIO.

MUNICIPALIDAD DE SANTIA

REMATE JUDICIAL POR COBRO DE CONTRIBU

El 10 de Diciembre de 1925, a las 10 A. M., se rema el Tercer Juzgado Civil de Santiago, la propiedad ubica calle AVENIDA MATTA N.os 520-48 de esta ciudad.

MINIMUM: $ 142,300.00

Que se enterará en la forma indicada en los autos tivos, "Municipalidad de Santiago con Deudores Moroso beres, expediente N.o 27,134, cuaderno separado segui doña ENRIQUETA NUSS DE RODRIGUEZ".

Bases y antecedentes en la Secretaría del Tercer Civil de Santiago y en la Defensa Municipal, Sección Contribuciones, Municipalidad, oficina 12, primer piso.

EL SECRETA

MUNICIPALIDAD DE SANTIA

REMATE JUDICIAL POR COBRO DE CONTRIBU

El 10 de Diciembre de 1925, a las 10 A. M., se rema el Tercer Juzgado Civil de Santiago, la propiedad ubica calle ARTURO PRAT N.o 1462 de esta ciudad.

MINIMUM: $ 65,000.00

Que se enterará en la forma indicada en los autos tivos, "Municipalidad de Santiago con Deudores Moroso beres, expediente N.o 27,134, cuaderno separado segui don EDUARDO MELO".

Bases y antecedentes en la Secretaría del Tercer Civil de Santiago y en la Defensa Municipal, Sección Contribuciones, Municipalidad, oficina 12, primer piso.

EL SECRETA

MUNICIPALIDAD DE SANTIA

REMATE JUDICIAL POR COBRO DE CONTRIBU

El 10 de Diciembre de 1925, a las 10 A. M., se rema el Tercer Juzgado Civil de Santiago, la propiedad ubica calle SAN PABLO N.o 3606 de esta ciudad.

MINIMUM: $ 135,700.00

Que se enterará en la forma indicada en los autos tivos, "Municipalidad de Santiago con Deudores Moroso beres, expediente N.o 27,134, cuaderno separado segui doña AIDA LOPEZ".

Bases y antecedentes en la Secretaría del Tercer Civil de Santiago y en la Defensa Municipal, Sección Contribuciones, Municipalidad, oficina 12, primer piso.

EL SECRETA

MUNICIPALIDAD DE SANTIA

REMATE JUDICIAL POR COBRO DE CONTRIBU

El 10 de Diciembre de 1925, a las 10 A. M., se rema el Tercer Juzgado Civil de Santiago, la propiedad ubica calle SAN FRANCISCO N.o 1706 de esta ciudad.

MINIMUM: $ 173,900.00

Que se enterará en la forma indicada en los autos tivos, "Municipalidad de Santiago con Deudores Moroso beres, expediente N.o 27,134, cuaderno separado segui don LUIS PARRAGUE".

Bases y antecedentes en la Secretaría del Tercer Civil de Santiago y en la Defensa Municipal, Sección Contribuciones, Municipalidad, oficina 12, primer piso.

EL SECRETA

MUNICIPALIDAD DE SANTIA

REMATE JUDICIAL POR COBRO DE CONTRIBU

El 10 de Diciembre de 1925, a las 10 A. M., se rema el Tercer Juzgado Civil de Santiago, la propiedad ubica calle ROMERO N.os 2605-15 de esta ciudad.

MINIMUM: $ 60,000.00

Que se enterará en la forma indicada en los autos tivos, "Municipalidad de Santiago con Deudores Moroso beres, expediente N.o 27,134, cuaderno separado segui don CLEMENTE RIVERA".

Bases y antecedentes en la Secretaría del Tercer Civil de Santiago y en la Defensa Municipal, Sección Contribuciones, Municipalidad, oficina 12, primer piso.

EL SECRETA

MUNICIPALIDAD DE SANTIA

REMATE JUDICIAL POR COBRO DE CONTRIBU

El 10 de Diciembre de 1925, a las 10 A. M., se rema el Tercer Juzgado Civil de Santiago, la propiedad ubica calle SANTA ROSA N.os 1687-91 de esta ciudad.

MINIMUM: $ 44,100.00

Que se enterará en la forma indicada en los autos tivos, "Municipalidad de Santiago con Deudores Moroso beres, expediente N.o 27,134, cuaderno separado segui don LUIS RODRIGUEZ".

Bases y antecedentes en la Secretaría del Tercer Civil de Santiago y en la Defensa Municipal, Sección Contribuciones, Municipalidad, oficina 12, primer piso.

EL SECRETA

MUNICIPALIDAD DE SANTIA

REMATE JUDICIAL POR COBRO DE CONTRIBU

El 10 de Diciembre de 1925, a las 10 A. M., se rema el Tercer Juzgado Civil de Santiago, la propiedad ubica calle DELICIAS N.os 1157-67 de esta ciudad.

MINIMUM: $ 654,500.00

Que se enterará en la forma indicada en los autos tivos, "Municipalidad de Santiago con Deudores Moroso beres, expediente N.o 27,134, cuaderno separado segui don GUILLERMO SALAS PEREIRA Y OTROS".

Bases y antecedentes en la Secretaría del Tercer Civil de Santiago y en la Defensa Municipal, Sección Contribuciones, Municipalidad, oficina 12, primer piso.

EL SECRE

MUNICIPALIDAD DE SANTIA

REMATE JUDICIAL POR COBRO DE CONTRIBU

El 10 de Diciembre de 1925, a las 10 A. M., se rema el Tercer Juzgado Civil de Santiago, la propiedad ubica calle DIEZ DE JULIO N.os 766-70 de esta ciudad.

MINIMUM: $ 149,800.00

Que se enterará en la forma indicada en los autos tivos, "Municipalidad de Santiago con Deudores Moroso beres, expediente N.o 27,134, cuaderno separado don RICARDO SECKEL".

Bases y antecedentes en la Secretaría del Tercer Civil de Santiago y en la Defensa Municipal, Sección Contribuciones, Municipalidad, oficina 12, primer

EL SE

EL MINISTRO DE HIGIENE Y PREVISION SOCIAL

INICIA HOY UNA VISITA A LOS HOSPITALES

En el día de hoy, el Ministro de Higiene y Previsión Social, doctor Pedro Lautaro Ferrer, iniciará una visita de inspección a los establecimientos hospitalarios de la capital, con el fin de imponerse en detalle de todas sus necesidades y de su funcionamiento.

Iniciará esta visita por el Hospital de San Vicente y la Clínica del doctor Brockman, la que será dotada con los últimos elementos que sirven a la ciencia médica.

"EL DIA DEL COLEGIO"

El Domingo próximo se reunirán en Bellavista N.o 0550, los ex-alumnos de la Escuela Normal Mariano Casanova, con el fin de conmemorar "El Día del Colegio", fecha que han instituído para congregar a todos los que han pasado por esas aulas, y hoy laboran en las diversas actividades nacionales.

A esta concentración vendrán exalumnos de los diversos puntos del país, quienes serán objeto de variadas atenciones de parte del personal docente de este plantel y de sus camaradas.

Se nos pide decir que las adhesiones para estas fiestas se reciben en Avenida Cumming 1122, hasta el Miércoles próximo.

LOS BOY - SCOUTS FESTEJAN

AL MINISTRO DE CHILE EN DINAMARCA

Se recordará que con motivo de la última concentración internacional de boy-scouts realizada al año pasado en Dinamarca, la delegación de Chile recibió múltiples atenciones del Ministro de Dinamarca señor Harry Wessel.

Con motivo de encontrarse en la capital el señor Wessel, los scouts le ofrecieron en la tarde de ayer un té en el restaurant del Cerro San Cristóbal. Asistieron a esta manifestación, además del Ministro en Copenhague, el presidente de la Asociación, señor José A. Alfonso, el secretario general señor Alvaro Vicencio, los delegados y oficiales señores: Escobar, Vergara, Gil, Arancibia y todos los scouts que asistieron desde Santiago al Jamboree Internacional.

La manifestación transcurrió en medio de la más cordial charla. El señor Wessel recordó con cariño la actuación brillante de los niños chilenos en Copenhague, quienes dijo habían dejado los más francos recuerdos por su espléndida presentación. Agregó el señor Wessel que, como prueba de su administración por la institución, usaba diariamente la insignia del scout. Efectivamente, el señor Ministro lucía en su vestón la flor de lys.

Al terminar la manifestación el señor Alfonso en cariñosas frases se dirigió al señor Wessel agradeciéndole su valiosa y entusiasta cooperación para con los niños que representaron a Chile en esa ocasión. Terminó ofreciéndole como recuerdo, una artística placa de plata, trabajo de uno de los scouts, el joven Marcial Villagra. El Ministro agradeció emocionado el obsequio, expresándose en forma muy cordial para los scouts de Chile. Agregó que la artística placa la conservaría en sitio especial en su hogar de Copenhague.

Momentos después se daba término a esta simpática manifestación.

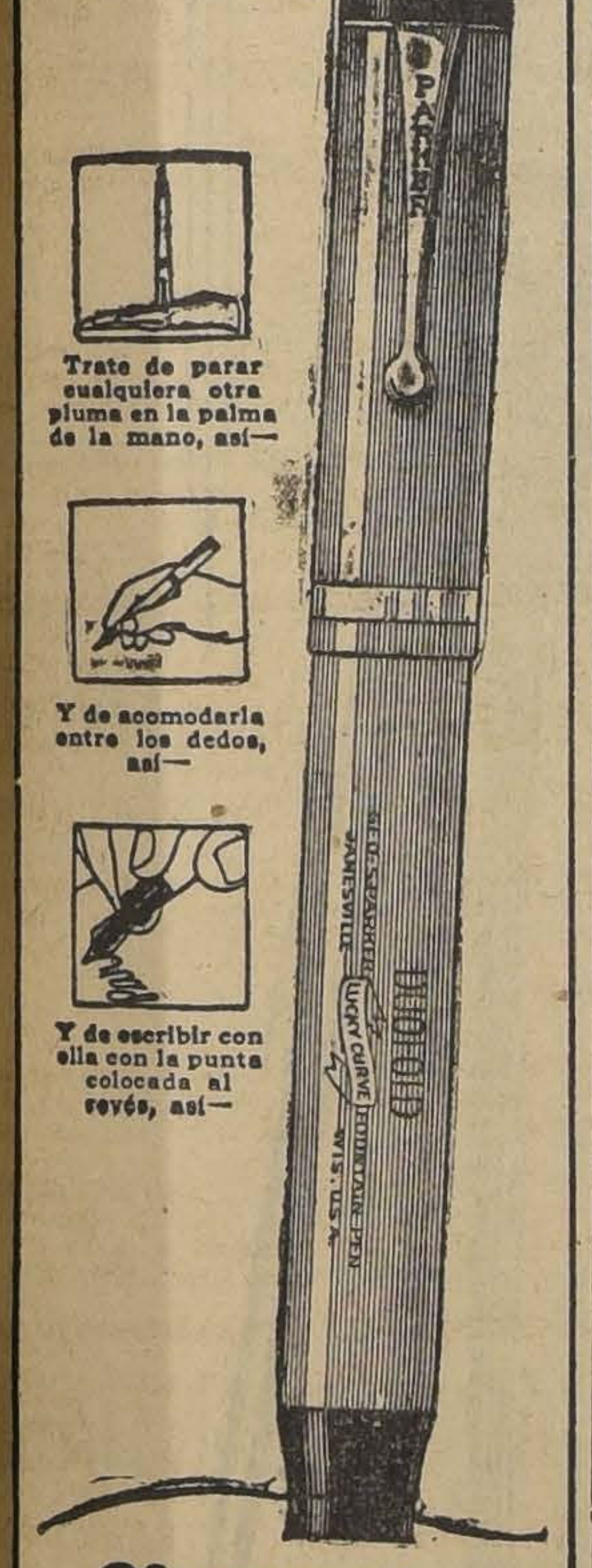
Rivaliza en hermosura con el cardenal
PARKER
DUOFOLD
Trate de parar cualquiera otra pluma en la palma de la mano, así—
Y de acomodarla entre los dedos, así—
Y de escribir con ella con la punta colocada al revés, así—

Ofrezca otra pluma a 31.000 pasajeros

Como se ha hecho con esta Duofold Parker, usada para inscribir sus nombres por los viajeros que frecuentan en el invierno el Hotel Royal Palm, en San Petersburgo, Florida, y en el verano el Hotel Mount Washington, en Bretton Woods, New Hampshire.

No es posible competir en términos de igualdad con el mundo con una pluma incapaz de seguirle el paso a la Duofold.

Para proteger la punta de esta pluma se usa un iridio pulido excepcionalmente duro y fino, que pagamos a doble precio. Y así podemos garantizar que, salvo casos de extraordinario maltrato, la punta de la Duofold dura 25 años.

A causa de su hermoso color de laca roja con casquete negro, esta elegante pluma, que podemos usar con verdadero orgullo, resalta a la vista y difícilmente puede extraviarse. Y el tamaño doble del cañón le permite contener mayor cantidad de tinta.

De venta en todos los buenos establecimientos y papelerías, con el privilegio de 30 días de prueba. Entre y pruebe una con sus propias manos.

THE PARKER PEN COMPANY
Lápices Duofold Parker, iguales a las plumas, tamaño doble.
Fábrica y oficinas generales:
Janesville Wisconsin, E. U. A.

Distribuidores:
CURPHEY & Cía Ltda.
Santiago, Ahumada esquina Agustinas — Valparaíso, Blanco 637

Parker Duofold

¡La Gran Semana de los Niños!

¡¡VISTA BIEN A SUS NINOS!!

¡¡ Ellos son su alegría de hoy y su esperanza del mañana !!

¡¡Incúlqueles desde pequeños el culto de la elegancia, habituándolos a vestirse siempre en GATH & CHAVES.

La Semana de los Niños

Que se inicia HOY, comprende todos los artículos especiales a

PRECIOS EXCEPCIONALMENTE BAJOS

¡Compruébelo en nuestras Vidrieras de la calle Estado!

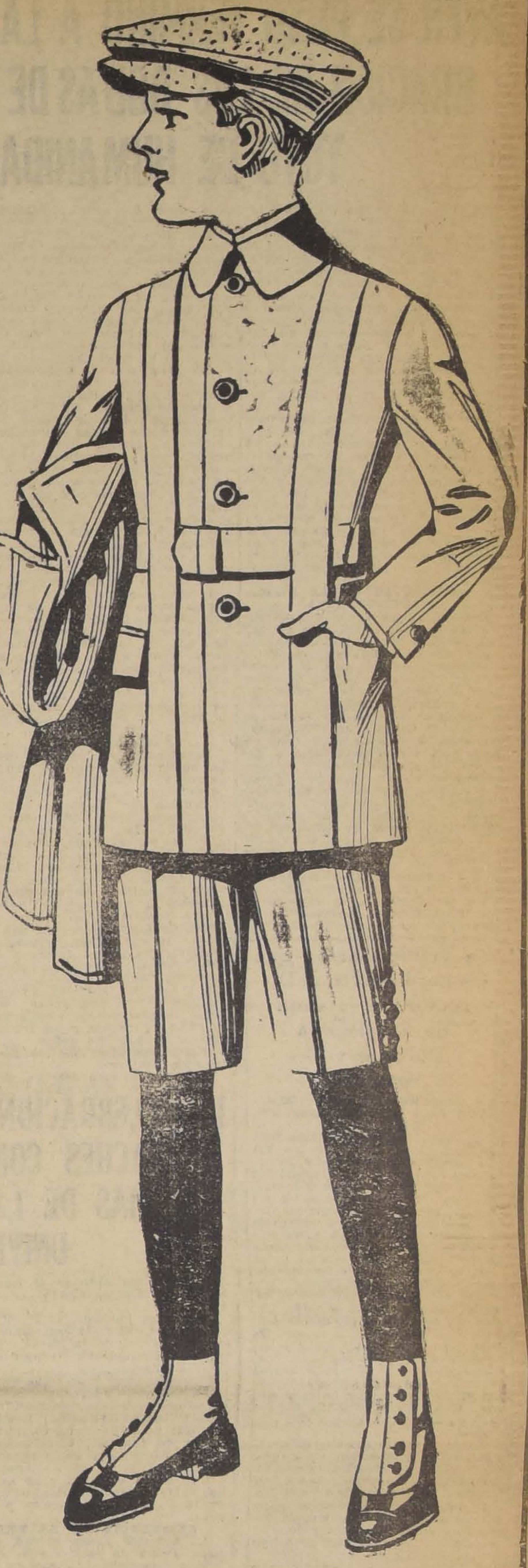

EN CONFECCION NIÑAS:

VESTIDOS en crepe de algodón, colores de fantasía, con adornos de crepe al tono, para niñitas de 2 a 13 años, primera medida desde
$ 8.65

VESTIDOS en percal francés, muy bonitas hechuras y colores, para niñitas de 8 a 13 años, a
$ 10.90

VESTIDOS en crepe y velos de algodón, colores de fantasía, con adornos al tono, para niñitas de 4 a 14 años, desde
$ 14.50

VESTIDOS en velos de hilo, en colores unidos, muy bien adornados, para niñitas de 2 a 15 años, primera medida
$ 21.50

VESTIDOS en telas de hilo, blanco y en colores, hechuras muy variadas, para niñitas de 8 a 13 años, desde
$ 22.50

VESTIDOS en tricot de seda, blanco y en colores, para niñitas, de 2 a 5 años, desde
$ 45.00

EN GARNITURES:

BOLSITAS de seda bordada, con división y espejo, para niñas, a
$ 25.00

MALETINES de gamuza con cierre de metal dorado, forro de seda y espejo, para niñas, a
$ 24.50

CARTERAS de cuero, con espejo y división para borla, para niñas, a
$ 10.90

EN BLANCO:

FRAZADA moletón de algodón color con figuras estampadas, para catrecitos, a
$ 18.50

COLCHAS piqué hilo blanco, para catrecitos, a
$ 49.50

SABANAS de baño, género esponja a cuadros, especial para niños
$ 21.50

TOALLAS afelpadas blancas con cenefa color
$ 3.75

SABANAS de crea, especial para camas de niños, a
$ 9.90

FUNDAS en bramante Gath y Chaves, a
$ 2.90

EN LENCERIA NIÑAS:

CALCETINES para niñitas hasta 4 años
$ 0.85

CAMISETAS hilo mercerizado para guagua, a
$ 3.90

CALZONES en tricot algodón blanco para niñitas de 1 a 6 años
$ 3.90

CAMISETAS para guaguas, con adornos de puntillas, a
$ 1.75

VESTIDITOS en lana blanca, con adornos de figuritas, a
$ 18.90

EN MODAS:

HORMAS PARA NIÑAS, en paja de arro, modelo muy bonito, a
$ 22.80

HORMAS DE PAJA blanca, muy rebajadas,
$ 10.90

CAPELINAS en paja Italia de color, para niñas y jovencitas
$ 22.90

EN GUANTES y PAÑUELOS:

PAÑUELOS BLANCOS buena calidad, docena
$ 9.60

PAÑUELOS con monitos, artículo muy novedosos, la caja de 3 pañuelos,
$ 4.50

GUANTES de hilo color, para niños y niñas, $ 4.90; de hilo blanco
$ 4.80

GUANTES cabritilla para niños y niñas, a
$ 16.50

GUANTES de seda, para niñitas, a
$ 9.90

EN COMESTIBLES:

BISCOCHOS MELLIN'S muy sanos y de fácil digestión, especiales para niños; la lata
$ 12.90

PHOSPHARINE Faliere; lata
$ 3.95

FLORAVENE, alimento compuesto de cacao, azúcar y avena en preparaciones ideales para máxima nutrición y fácil digestión; la lata
$ 5.25

EN VARONES:

TRAJE BLUSA ESLAVA en buen brin de fantasía, cuello sport, para años 10 a 13, $ 16.00; 6 a 9, $ 14.50 y 2 a 5
$ 13.00

TRAJE HOLANDES en rico brin rayado fondo blanco, cuello y puños de brin algodón blanco, adornado con soutache, modelo especial para niños de 2 a 7 años. CUALQUIERA EDAD
$ 16.50

TRAJE MERINERO en brin rayado, fondo blanco, cuello y puños en brin color, para años 10 y 11, $ 24.90; 8 a 9, $ 23.40; 6 y 7, $ 22.90; 4 y 5, $ 21.40; 2 y 3
$ 19.90

TRAJE CAZADOR, modelo clásico, en rico brin fantasía, variedad de colores de moda, para años 13 y 14, $ 26.40; 9 a 12, $ 24.90 y 5 a 8
$ 23.40

TRAJE CAZADOR con solapa en buenos brines de fantasía, con o sin cuello de sport en brin blanco, para años 7 a 13; CUALQUIERA EDAD
$ 38.50

EN BONETERIA NIÑOS:

CORPIÑO-SPORT de fino bramante blanco, artículo muy económico,
$ 3.50

CAMISA SPORT media manga, confeccionada en rico bramante, 30|35; CUALQUIERA MEDIDA
$ 7.50

EN ZAPATERIA NIÑOS:

SANDALIAS de cuero color con forro de badana, artículo muy firme, exclusividad de la Casa, desde
$ 9.90

BOTIN de box-calf negro, suela gruesa, medida del 26 al 31, $ 17.50; 33|36
$ 19.80

ZAPATON de box-calf color, suela gruesa, calidad fina, medidas 33|38, $ 29.50; 27|32
$ 24.80

MAMADERAS Allenburys, completa
$ 4.75

QUAQUER Oats, lata
$ 3.95

EMULSION Gath y Chaves, botella
$ 4.95

EN TAPICERIA:

JUEGOS "Pierrot" para dormitorios de niños, con motivos originales, compuestos de ropero, cómoda, velador, marquesa, sillón mecedora, sillón fijo, lámpara, mesita, 2 cuadros. El juego de 10 piezas, cuya valor de $ 1,750. Rebajado para la semana especial de los niños, a
$ 1,490.00

JUEGOS para dormitorios para niños, tapizados en cretona, compuestos de ropero, cómoda, velador, marquesa; antes, $ 1,250; semana especial de los niños
$ 980.00

CAMISA confeccionada en buen céfiro estampado, con un cuello, 30|6
$ 12.50

CALCETINES de buen algodón blanco mercerizado, |14 años, $ 1.90; 5 a 7 años
$ 1.50

SOMBRERO CANOTIER modelo exclusivo para nuestra Casa, 51|56, $ 9.50. El mismo modelo importado, 51|57
$ 7.90

DELANTAL-PANTALON en rico brin con adornos de fantasía, 2 a 9 años,
$ 12.50

CAMISETAS RAYADAS, azul, celeste y lacre, para exterior, a 2 a 10 años, primera edad $ 5.60 y
$ 4.65

UN SALDO DE SANDALIAS de cuero color, medida 32
$ 10.90

UN SALDO DE BOTINES de charol con caña de previl, artículo muy fino, para niños, medida 26|30 y 32 al 35, a
$ 19.50

CUNA "BADY" con trípode, semana especial de los niños, $ 59.00; sin trípode,
$ 19.50

CUNAS plegables de fantasía con decoración de encajes y mallas de colores, semana especial de los niños,
$ 149.00

EN SANITARIOS:

BAÑOS de fierro enlozado marca "Doulton", largo 154 centímetros, con llaves y desagüe de bronce niquelado, artículo de primera calidad, especial para niños, cada uno
$ 490.00

BAÑOS de hiero esmaltado con pie alto, muy sólidos, especiales para guaguas, varios tamaños, cada uno desde
$ 39.50

EN PERFUMERIA:

ESPONJAS de mar, tamaño grande
$ 2.60

JABON de Almendras, buena calidad
$ 0.75

TALCO Mennen, perfumes surtidos
$ 3.20

Gath & Chaves

EN SPORT:

BOTINES para football en cuero blanco o negro, a
$ 18.90

SACQ de franela rayada, calidad extra, a
$ 47.50

COLUMPIO de madera de haya, con cuerda de manila, a
$ 19.90

PUNCHING BALL con elástico, a
$ 75.00

CAMISA en piel blanca o céfiro fantasía, calidad superior
$ 11.90

ZAPATILLA con suela de goma o cuero en lona blanca
$ 15.90

MEDIAS de algodón con vueltas rayadas, a
$ 3.60

EN JUGUETERIA:

CIEN MIL JUGUETES A PRECIOS DE BARATURA

Hacemos esta sensacional oferta para dar cabida a nuestro colosal surtido de Navidad. Además, coches para bebés a precios nunca vistos.

COCHE PLEGABLE, fabricación especial para nuestra Casa, desde
$ 139.00

EL MISMO MODELO, de fabricación norteamericana desde
$ 198.00

COCHE MODELO CUNA tapizado y con llantas de goma, fabricación alemana, desde
$ 225.00

COCHE-CUNA, lo mejor que se fabrica, carrocería de gran lujo, desde
$ 298.00

EN LIBRERIA:

LIBROS DE CUENTOS

UN PAQUETE de 20 cuentos grandes de Calleja, a
$ 0.90

LAS AVENTURAS DE PINOCHO, cada uno a
$ 1.90

CUENTOS ilustrados para niños, empastados, "Editorial Sopena", a
$ 2.90

CUENTOS ILUSTRADOS para niños, Editorial Calleja, empastados, a
$ 3.90

CUENTOS SOPENA de la Biblioteca Infantil, a
$ 0.75

VARIOS

LAPICES Rubens, fabricación alemana, docena
$ 1.90

LAPICES de madera en cajas de 6 colores, artículo importado, la caja
$ 0.90

CAJITAS de pintura acuarela, marca Pelikan, a
$ 1.10

PALETITAS con pintura acuarela, marca Pelikan, a
$ 1.25

ESTAMPAS para recortar y pegar, la hoja
$ 0.80

AYER SE PUSO TERMINO A LA BRILLANTE CELEBRACION DE LAS BODAS DE PLATA DEL INSTITUTO DE HUMANIDADES

Con una interesante reunión literario-musical se dió término ayer, a las festividades organizadas por el Instituto de Humanidades, con el fin de celebrar sus bodas de plata. El programa, que constaba de variados y simpáticos números, se desarrolló durante dos días, en medio de un constante entusiasmo, que fué una demostración del aprecio ganado por este establecimiento en sus 25 años de labor. El local que ocupa el Instituto, que desde las primeras horas de la mañana estaba adornado profusamente, se vió visitado por lo mejor de nuestra sociedad.

Se inició la parte del programa, que debía realizarse ayer, con una misa solemne a la memoria de los ex-profesores y alumnos fallecidos, la que fué oficiada por el secretario general del Arzobispado señor Pbdo. don Miguel Miller, quien dijo también un sermón lleno de fe cristiana y de ardiente esperanza en el porvenir de la Patria, que estaba entragado a la juventud de ahora; pero, que está también ligado hondamente con los compañeros caídos.

LA COLOCACION DE LA PLACA CONMEMORATIVA

A continuación se llevó a efecto una solemne ceremonia para colocar una placa conmemorativa de las bodas de plata del establecimiento en memoria de los ex-alumnos fallecidos. En esta ocasión, el señor Bernardo Lira Montané, pronunció el siguiente discurso:

"Señores: El Instituto de Humanidades ha querido, al cumplir sus primeros 25 años de existencia, recordar en forma perdurable a sus profesores y ex-alumnos fallecidos, consagrando a su memoria esta modesta placa, humilde en apariencia y grande por el significado que encarna, por la lección que encierra y por la tradición que envuelve.

A semejanza de los individuos, tienen las instituciones un alma colectiva que se perpetúa a través de las generaciones en el espíritu de los que pasaron por ellas. El alma del Instituto, el espíritu de esta gran familia, que hoy se ha congregado en la casa solariega para celebrar las bodas de plata de su fundación, palpita y vibra en esta ocasión solemne en que se recuerda a los que—como nosotros—se cobijaron a la sombra de estos muros y que hoy duermen el sueño de la muerte. En cada uno de estos momentos de unión y de consorcio, con nuevas fuerzas y ardorosos bríos, retoñan los recuerdos de ayer poniendo un toque espiritual en la senda del rudo peregrinaje del vivir, como el árbol frondoso del desierto pone una gota de agua en los labios del caminante que se aventuró en sus soledades y llegó a reconfortarse al oasis reparador.

A los piés de esta imagen bendita que tantas mudas angustias juveniles ha sabido consolar, han querido los ex-profesores y exalumnos de este colegio que quede un recuerdo de sus compañeros que los han abandonado, y yo, a nombre de ellos, confío esta placa a la guarda solícita de las generaciones venideras; la confío a los maestros de esta casa, artistas del futuro que día a día cincelan las fragil arcilla del alma de estos niños; la confío a la sombra de estos muros, severos como una lección de lo infinito; la confío al tutelaje de la Virgen bendita, madre de los que lloran y la entrego a vosotros jóvenes que me escucháis, para que al pasar frente a ella, en un instante de silencio, recordéis a los que por aquí también pasaron un día y que para el Instituto y para vosotros no han muerto, sino como alguien lo dijo: .... se han ido antes".

EL ALMUERZO

En el patio principal del Instituto, engalanado de flores y banderas, se sirvió el almuerzo en el cual participaron más de 350 invitados, presididos por el rector del establecimiento, señor Pbdo. don Luis Campino. La manifestación fué ofrecida por el Pbdo. don Miguel Miller, haciendo uso de la palabra a continuación los señores Hipólito Silva, Aníbal Aguayo, Luis Molinare y Francisco Borja Cifuentes. Contestó a los oradores, anteriormente nombrados, el rector señor Pbdo. Campino, quien, en una hermosa improvisación, recordó los años vividos por el Instituto desde 1900, fecha de su fundación; los primeros tiempos llenos de visicitudes y los días actuales, en que la institución va con andar seguro hacia el progreso y ampliación de su radio de trabajo, y los frutos recogidos después de arduo laborar, que son augurios de los mejores triunfos venideros.

También, en esta ocasión, se leyó una carta del Rvdo. señor Arzobispo de Santiago, quien, junto con excusar su inasistencia, envió su bendición apostólica para todos los que participaron en estas festividades.

LA VELADA LITERARIO - MUSICAL

A las 5 P. M., una numerosa y selecta concurrencia llenó el teatro del establecimiento, en donde debía celebrarse un acto literario-musical. Se inició éste con el himno del colegio cantado por un coro de alumnos, que fué muy aplaudido. A continuación, pronunció un elocuente discurso el señor Francisco Borja Cifuentes, profesor del Instituto, y después de algunos números de canto, de música y de la interpretación de la comedia "Silvita", el ex-alumno señor Moisés Morales pronunció un hermoso discurso como final de las festividades.

Con esta reunión se pone fin a la celebración de las bodas de plata del Instituto de Humanidades, establecimiento que se han granjeado, con sus perseverantes esfuerzos en favor de la educación, un sólido prestigio, que quedó ayer evidenciado notablemente con la gran concurrencia que acudió a sus festividades.

La manifestación que se hará objeto al Director de la Caja de Empleados Públicos y Periodistas

LA ORGANIZARA UNA COMISION QUE SE NOMBRARA ESTA SEMANA

Recién dictada la ley que creó el importante servicio de la Caja de Empleados Públicos y Periodistas, un grupo de distinguidos altos funcionarios de la Administración Pública dirigió a las distintas reparticiones Públicas del país una circular con el objeto de recolectar fondos cuya cuota máxima de diez pesos sería destinada a comprar un bien raíz al autor del proyecto de este importante servicio don Manuel Novoa C.

La circular en referencia ha encontrado la mejor acogida todas las reparticiones públicas del país y al efecto los jefes respectivos han manifestado por comunicaciones dirigidas al Tesorero don Julio del Sol Riesco la aceptación que ha tenido esta idea entre el personal a sus órdenes como así mismo acompañan un detalle de las cuotas voluntarias erogadas.

En la presente semana quedará designada la comisión encargada de llevar a la práctica esta obra de justicia en beneficio de un funcionario que después de una labor constante de diez años pudo llevar a feliz término uno de los proyectos que más ha venido a favorecer al personal administrativo y periodístico de la República.

Función de beneficio en el Teatro Setiembre

ORGANIZADA POR EL CENTRO SOCIAL PORTALES

En el Teatro Setiembre se llevará a cabo hoy a las 9.30 P. M. una interesante función literario-musical, a beneficio de las obras de beneficencia, educación y acción social, que mantiene el Centro Social Portales, del Instituto Comercial Zambrano.

El programa que se ha elaborado para esta función cuenta con varios números de interés, a cargo de conocidos elementos aficionados.

MUEBLES

de todas clases, precios sumamente bajos y con GRANDES FACILIDADES DE PAGO, vende

MUEBLERIA LA REPUBLICA
SANTO DOMINGO 1026
CONSULTE NUESTROS PRECIOS

LA CELEBRACION DE LA NOCHE DE LOS APACHES CONGREGO ANOCHE A MAS DE 1,200 ESTUDIANTES UNIVERSITARIOS

El baile realizado en el local de la Escuela Dental alcanzó un buen éxito.

A la hora indicada, 10 P. M., se dió comienzo al baile organizado por los estudiantes de la Escuela Dental, como continuación de las Fiestas de la Primavera.

El amplio local presentaba un hermoso aspecto, adornado con luces de colores, que daban en realidad un aspecto extraño al salón. Las parejas, que no bajaban de 60, luciendo trajes de fantasía, completaban el cuadro dentro del cual transcurría la llamada Noche de los Apaches.

Una buena orquesta y un servicio de buffet bien atendido daban fe de la correcta organización de este acto.

ASISTENCIA DE LA REINA

La señorita Elena Picand, designada Reina de esta Fiesta, concurrió a este baile acompañada de su Corte de Honor, formada por varias señoritas alumnas de la Escuela.

S. M. fué al presentarse al salón objeto de vivas demostraciones de adhesión.

OTROS NUMEROS

En el transcurso de esta fiesta se desarrollaron en en buena forma varios números que se tenían preparados como una sorpresa para la concurrencia, los que en verdad llenaron su objeto. Fueron éstosc4|| naron su objeto. Estos fueron: El Tango de la Muerte, El jardín Encantado, La Mansión Stambul y La Sala de los Espectros.

Los asistentes recibieron estos números con satisfacción por su originalidad y por su interpretación.

Sin que el entusiasmo decayera un solo instante, esta fiesta agradable y extraña se prolongó hasta la madrugada.

CRONICA POLICIAL

EN RECOLETA SE PRODUCE UNA COLISION DE GONDOLAS

A CONSECUENCIAS DEL CHOQUE RESULTAN VARIAS PERSONAS HERIDAS

Como a las 11 y media de la mañana de ayer ocurrió un grave accidente automovilístico en Avenida Recoleta esquina de Dardignac.

En el sitio indicado chocaron las góndolas números 4568, y 4533, con serias consecuencias para la primera que iba llena de pasajeros.

A causa de la colisión resultaron heridas las siguientes personas de la góndola 4568: Ana Rodríguez Zenteno, Teófila Rodríguez, Maximiliana Banda e Inés Toro, todas las cuales fueron trasladadas a la Asistencia Pública a fin de que se les practicara las primeras curaciones.

Tan pronto como ocurrió la desgracia, la policía se acercó al lugar del suceso, aprehendiendo al chauffeur Lorenzo Córdova Berríos, que gobernaba la góndola con pasajeros, y lo mismo se hacía con Ernesto González, que iba a cargo de la N.o 4533 y la que marchaba sola.

Iniciadas las investigaciones por el agente de la Sección de Seguridad don Carlos García, se logró establecer que este accidente sólo se debió a la imprudencia de los detenidos que iban jugando en la carretera, pues tan pronto como una de las góndolas pasaba adelante como la otra quería dejarla atrás, corriendo vertiginosamente.

Y en una de estas pasadas fué cuando se produjo la colisión con las consecuencias que se conocen.

En la tarde de hoy el juez del crimen de turno señor Soro Barriga iniciará el sumario respectivo sirviéndole de base el parte que deberá pasarle hoy la comisaría correspondiente.

Han quedado citadas paar que comparezcan al tribunal las personas que presenciaron el accidente a fin de que expliquen las causas.

EL TRAGICO FIN DE UN "CHAMPION" AVALUADO EN 14,000 PESOS

UN EMPLEADO DE LA FERIA RODRIGUEZ, ESTIMANDO QUE SE TRATABA DE UN ANIMAL SIN VALOR, LO BENEFICIA EN INTERES PROPIO....

Un carnero valioso, como que era "champión" importado y que había obtenido valiosos premios en Estados Unidos, y Argentina, en diferentes exposiciones, ha tenido un fin tan desgraciado como inesperado.

Desde hacía algunos días se encontraba en la Feria Rodríguez en uno de los corrales y de donde desapareció antenoche debido a la glotonería de un empleado de la misma llamado Oscar Bascuñán, quien ignorando tal vez su valor, lo mató ocultamente para probar su carne. . .

El muy salvaje ignoraba que el precioso animal estaba avaluado en la suma de $ 14,000 y que era preferible gastarse un par de pesos en carne de cordero vulgar, que hay en todos los puestos que expenden este artículo, en vez de beneficiar un animal de tanta importancia. . .

En la mañana del día siguiente de consumado ese sacrificio, el administrador del establecimiento don Justo Gálvez Carreño notó la desaparición del animal y en el acto inició las averiguaciones para dar con su paradero y fué entonces cuando supo que uno de sus empleados había hecho la gracia aquella que costaba a la Feria la bonita suma indicada.

Tan pronto como se impuso de los antecedentes relacionados con la muerte del "champión", se presentó a la 8.a Comisaría a dar cuenta del caso la que aprehendió al culpable que será puesto hoy a disposición del juez del crimen de turno a fin de establecer cómo ocurrió el trágico fin del valioso animal.

Ladrones en la calle de Panteón

Se ha dado cuenta a la 9.a Comisaría de haberse efectuado un robo de consideración en la calle de Panteón N.o 1119.

Según el denuncio, los ladrones se llevaron un baño de nikel y 60 kilos de bronce e inutilizaron otros dos baños que por su peso no pudieron llevarse.

Hizo el denuncio don Felipe Maldonado Gómez en representación de don Luis Morales, que es la víctima de los ladrones.

Salón de billares que resulta un garito

La 4.a Comisaría dió cuenta ayer al juzgado del crimen de turno que en un salón de bilares ubicado en calle de Nataniel N.o 2022, se hallaban jugando al monte alrededor de cien individuos, los que huyeron tan pronto como notaron a la policía.

Fueron aprehendidos el dueño del negocio, Eduardo Concha Díaz y Luis Suárez Cortés, los que serán puestos hoy a disposición de la justicia.

[illegible] producto del reparto

Don Sebastián Bueno es propietario de la Panadería Anexa Chilena, ubicada en la calle de Bascuñán N.o 98, y tiene como repartidor del artículo a otro Sebastián.

Pero el último de los Sebastianes ha desaparecido abandonando su puesto y lo que es peor, llevándose el producto del pan.

Mario y mujer fueron las víctimas

La 9.a Comisaría remitió a la Asistencia Pública a Alfonso Galleguillos Soto y a su mujer María Cortéz Peña, los cuales fueron asaltados por un desconocido en Ricardo Matte cerca de Bellavista, resultando el primero grave y la última, leve.

Galleguillos quedó hospitalizado

A pesar de las investigaciones practicadas por la policía no se pudo dar con el culpable.

Reclama su carreta

Don Albino Navarro Gamboa, domiciliado en la Avenida Manuel Montt 2021, se presentó a la 18.a Comisaría dando cuenta del siguiente hecho:

Expone que José Rodríguez, mayordomo de la Chacra Santa Julia, le retiene una carretela de su propiedad que estima en la suma de 800 pesos sin causa justificada.

Y como esa retención le perjudica grandemente, se presenta a la policía denunciando el abuso.

OBRERAS

competentes con buenas referencias, para trajes sastre, abrigos y vestidos, necesita

Casa Francesa
2.o PISO

Compre un Pajizo a Capellaro
RECLAME $ 10.80 c/u ESTADO 220

NECESITO AYUDANTE
CORTADOR SASTRE
Indispensable buenas recomendaciones de competencia.

CASA FRANCESA

GRAN VENTA A PRECIOS EXCEPCIONALES

SOLO POR la Presente SEMANA!!

EN ROPA
Para CABALLEROS

TERNOS de vestón derecho, en casimir de gran fantasía, colores escogidos, azul o negro, corte irreprochable, $ 225, $ 163,
$ 120.00

AMBOS en franela de lana inglesa, rica clase
$ 95.00

VESTONES en alpaca de color,
$ 32.50

PARA JOVENES

TERNOS de veston, en casimir inglés, gran variedad de dibujos, estilos de gran moda, buenos forros, $ 195, $ 145 y
$ 110.00

AMBOS en franela inglesa de color, rica clase,
$ 85.00

PARA NINOS

TRAJES MODELOS MARINEROS Y DE BLUSAS

TRAJES marineros, varios modelos, en brin de mucha duración, cuello adornado de tres corridas de soutache blanco, primera edad, 2 a 3 años,
$ 13.00

TRAJES forma pescador, en drill blanco, extra fuerte, cuello y puños de piel azul o lacre, corbatín negro, para cualquiera edad
$ 24.50

TRAJES marineros y de blusa, en sarga azul buena clase, adornados de soutaches blancos, para cualquiera edad
$ 37.50

Trajes Forma Cazador

TRAJES modelo cazador, en casimir de lana fantasía y azul, hechura esmerada, para cualquiera edad,
$ 57.50

EN SOMBRERERIA

PARA CABALLEROS

SOMBREROS de paja rustic, ala doble, cinta negra, forma de última moda, $ 16.50 y
$ 12.90

Para Jovenes y Niños

SOMBREROS de paja rustic, cinta negra, momodelo de moda, $ 12.90 y
$. 0

SOMBREROS de paja inglesa, forma bolero, ala suelta ribeteada,
$ 7. 0

EN CALZADO

PARA CABALLEROS

BOTINES en rico box-calf negro, forma de moda,
$ 29.00

ZAPATONES en box-color, calidad superior modelos de gran moda,
$ 39.00

EN CAMISERIA

PARA CABALLEROS

CAMISAS de color, en céfiro muy buena clase, puños dobles y con cuello, $ 16.50 y
$ 14.80

CAMISAS de color, batista de hilo, puños dobles y dos cuellos,
$ 27.50

PIJAMAS en céfiro buena calidad, colores lisos y rayados,
$ 26.80

CORBATAS "Prince", en seda fantasía, dibujos de todo gusto, $ 5.50, $ 4.50, y
$ 3.90

CUELLOS

CUELLOS semi-duros, forma de moda, en género especial de mucha duración,
$ 3.75

¡Vea Nuestras Vidrieras!

EN UN IMPRESIONANTE "RUSH" FINAL FACUNDINA, HIZO SUYO EL CLASICO "LAS OAKS"

Reaccionó ayer la cátedra de la serie no interrumpida de fracasos que había estado experimentando en las reuniones anteriores, y fué así que el resultado estuvo sujeto a la lógica y si bien se produjeron dos dividendos subidos, los demás triunfadores lo fueron los favoritos o animales fuertemente sostenidos en la cotización.

El Club Hípico se vió como de costumbre concurrido por un numeroso público, quizá superior al de fiestas pasadas, mayor afluencia que se justificaba por la atracción del programa que era interesante como pocos.

La cartilla hípica, en su desarrollo, correspondió al interés que se le pronosticaba y cabe anotar el hecho, casi único en estos últimos tiempos, que del total de 75 inscritos que aparecían en el programa, se produjeron sólo 7 retiros.

Finalmente, un día primaveral contribuyó al mayor éxito del "meet".

Cabe ahora anotar en este comentario inicial, los triunfos de Madeline y Signorino en las pruebas de productos, ya que éstos tres años venían bregando por obtener una victoria desde las primeras reuniones de la temporada viñamarina.

Seríamos injustos si no mencionáramos la brillante forma con que condujo Luis González a la vencedora del clásico base de la reunión, victoria con que el hasta ayer aprendiz completó el número reglamentario de carreras, para pasar a la categoría de jinete de primera clase.

Ahora pasaremos al desarrollo de la fiesta hípica, cuyo principal atractivo lo constituía el Premio Las Oaks, reservado a potrancas de tres años, sobre 2,000 metros y con una recompensa de $ 15,000 a la ganadora.

El lote completo de las 7 anotadas se presentó a disputar la valiosa recompensa y entre ellas, Gitanilla, prestigiada con sus notables aprontes en el Chile y con la confianza que la prensa había, por esta razón depositado en ella, fué ungida inmensa favorita, con casi la mitad del total de boletos a ganador, como lo demuestra el cómputo siguiente:

Gitanilla.	2508	boletos
Odisea.	958	"
Frida.	933	"
Early Rose.	720	"
Facundina.	368	"
La Mascotita.	188	"
Lady Ada.	94	"
Total.	5769	boletos

Pero, una vez más en una prueba clásica, la favorita no correspondió, cayendo batida por una casi "out sider": Facundina, que como decíamos anteriormente, fué conducida con sin igual tino por el jockey González, repartiendo la ganadora arriba de $ 160 por unidad de $ 10.

Las 7 rivales no ofrecieron dificultad al "starter" para ser lanzadas en carrera, alzándose las cintas en un momento oportuno.

Gitanilla avanza inmediatamente a señalar el camino y cuando enfila la recta de los 1,800 metros, ya ha puesto 2 cuerpos en claro sobre Early Rose. Separadas por idéntica distancia corren escalonadas en los demás lugares Lady Ada, Frida, La Mascotita y Facundina, cerrando la marcha Odisea que ha partido un poco rezagada.

La puntera violenta el tren, pero no logra aumentar la ventaja, pues el resto de los jinetes imitan a la vez el movimiento del piloto de la hija de Aventurero.

El orden continúa sin alteración hasta el poste de la milla, en donde Facundina se pone en la misma línea de carrera de La Mascotita y Odisea avanza hasta las patas de éstas.

Haciendo su propio juego, la favorita, y con intenciones de cubrir la distancia en un cánter, apenas gira el codo de los 1,100 metros, apura la marcha y aumenta a 3 cuerpos el claro que trae sobre Early Rose que continúa en el segundo lugar. Entre tanto, se producen algunos cambios en las demás competidoras. La Mascotita retrograda al último lugar, Frida avanza al tercer puesto, mientras Odisea y Facundina amagan los flancos de la hija de El Tango.

Viene la virada de la última curva. El pelotón endereza la recta, comandado siempre por Gitanilla que continúa firme en el puesto de avanzada, pero inmediatamente la pupila de Peralta recibe el ataque de Early Rose que es lanzada por Molina en un violento avance. La defensora de los colores del Stud Las Dichas, al enfrentar las galerías ha igualado posiciones con la "leader" y se traban ambas en una reñida lucha, conservando siempre la favorita una pequeña ventaja. Las dos potrancas son alentadas por sus partidarios, pero de pronto el desenlace próximo de la carrera, cambia de faz. En efecto, se ve surgir a media cancha a Facundina, que se devora el terreno y en un "rush" 50 metros antes de la raya, ha liquidado la carrera a su favor, cruzando la meta con un cuerpo de ventaja sobre Gitanilla, la que a su vez precede por igual distancia a Early Rose, alcanzando Frida el cuarto lugar de la tabla, delante de Odisea. Sexta Lady Ada. Sétima y última La Mascotita.

Tiempo: 2.5 1|5.

Con el premio Nutmeg, prueba condicional sobre 1,800 metros, se inició la reunión, la que fué ganada fácilmente y en un cánter, por Castellamare, cotizada segunda favorita.

Ordenada la salida, la hija de Burgomaster tomó inmediatamente a su cargo el gasto del tren, no demorando en cortarse más de 5 cuerpos sobre Imponente que encabezaba el resto del lote, seguido de Cathedrale, Labrador y Malharia, con Aramayo y Tacabaya al fondo.

La carrera no ofreció alternativas de interés durante su transcurso, pues no variaron las posiciones de los competidores hasta momentos antes de girarse la curva final, en donde las distancias se acortaron y pareció por un momento que la puntera daba señales de fatiga, pero una vez en el derecho, Castellamare volvió a cortarse 4 cuerpos y sin enemigos se vino en demanda de la raya, la que traspuso con 2 cuerpos de ventaja sobre Tacabaya, que en los tramos finales arrebató el segundo lugar a Imponente, que fué tercero a 2 1|2 cuerpos. Cuarta Malharia. Ultimo Aramayo.

Tiempo: 1.52.

La segunda carrera, sobre 1,500 metros, para tres años perdedores, dió ocasión a un estrechísimo y emocionante final, en el que los honores del triunfo correspondieron a Madeline, que batió por la ventaja mínima a Mlle. de Clermont, la que a su vez precedió por igual distancia a Mi Nena.

Dada la señal, El Quince se destacó en el puesto de peligro, seguido de Mlle. de Clermont, Istria, Agua Real, Madeline y Tunca, quedando al fondo Mi Nena, que largo rezagada. El puntero no demoró en poner dos cuerpos de ventaja sobre su perseguidora, la que precedió al resto del pelotón por no menos de cinco cuerpos. Al virar el codo final el "leader" se abrió, situación que su perseguidora aprovechó para correrse por los palos y enfilar la recta junta con el hijo de Buñuelo, para dominarlo en seguida, al tiempo que Mi Nena y Madeline atropellaban con grandes bríos, no demorando ambas en estar casi en la misma línea de carrera de la importada, momento en que los sorprendió el disco, en el orden que anotábamos al comienzo de esta relación.

Tiempo: 1.33 1|5.

La prueba siguiente también, para perdedores, se resolvió con la sorpresa de Signorino, que después de bregar casi todo un año, obtuvo su primer triunfo, salvando el favorito Inmortal apenas el tercer lugar de la tabla.

Filisteo apareció luciendo sus colores al frente, al que luego sustituyó Facchino, escalonándose en los otros lugares, Signorino, Otra Vez, Pangal, Inmortal y Chichita, cerrando el paso Grimace. Así, sin variaciones en el orden, apareció el lote en la recta final, en donde el puntero logró una pequeña disparada. Inmediatamente Signorino fué lanzado con energía y descontando el terreno con mucha seguridad, 100 metros antes de la raya lograba igualar posiciones con el "leader", el que después de oponerle resistencia, cayó batido por 1|2 cabeza. El tercer lugar, a 2 cuerpos, lo alcanzó Inmortal, delante de Filisteo. Quinta Chichita. Ultima Grimace.

Tiempo: 1.32 2|5.

Una holgada victoria para nuestra favorita Agnes, constituyó la prueba para productos ganadores, en donde la hija de Almirante Sturdée se vino de una hebra.

En persecución de la puntera se lanzaron Murga, Oligarca, Palestro, Pubenza, Lolotte, Alarida y La Cloche, con Le Nabab en la última línea.

La "leader", aprovechándose de su característica ligereza, muy luego traía ya una apreciable ventaja sobre sus perseguidores. A la altura de los 900 metros, Oligarca se puso a las grupas de Murga, pero al girar el codo final se abrió, apareciendo entonces en la recta, tercera Alarida.

Ya en el derecho, el triunfo de la puntera se dió por descontado y fué así que cubrió las últimas distancias sin inquietarse, cruzando el disco con dos cuerpos de ventaja sobre Murga. El tercer lugar, a una cabeza, lo conservó Alarida, delante de Oligarca.

Tiempo: 1.37 2|5.

Nuestro favorito Malesherbes, no se empleó totalmente para batir a los rivales que llevaba en el handicap sobre 1,400 metros de la 5.a carrera.

Cuando el lote tuvo puerta franca, Alnero apareció en el puesto de peligro, y a poco de correr, tomaba 2 cuerpos de ventaja sobre Jilguero, el que aventajaba por igual distancia a Malesherbes. Quedando más atrás Zaratoga, Eudón, La Mouche, Landrú, Curilafquén y Guernsey, con Janus a la retaguardia.

Esta colocación se mantuvo hasta la última curva, en donde el puntero se abrió, arastrando a Jilguero, apareciendo entonces en el derecho Malesherbes, La Mouche, y Eudón al frente del grupo. No tardó nuestro favorito en desprenderse del grupo y venirse victorioso en demanda de la meta, la que traspuso con dos cuerpos de ventaja sobre Jilguero. Tercero, Alnero, a 1|2 cabeza. Cuarto, Eudón.

Tiempo: 1.25.

A continuación del clásico, vino el premio Noguette, handicap también sobre 1,400 metros, en el que nuestro favorito Buen Día, debió emplearse totalmente para conservar en la meta, media cabeza de ventaja sobre Kolipí.

Buen Día se adueñó desde la partida del mando del pelotón, en el que alternaban Serenísima, Matorral, Yokoska, Bertini y Mucha Pena, cerrando el paso Kolipí.

El puntero, al amparo de los 45 kiols, se disparó en las primeras distancias 3 cuerpos de sus perseguidores, los que no variaban de posiciones, hasta que hubo el lote enfilado la última recta, en donde Buen Día se mantuvo siempre a la delantera, pero ya a la altura de las galerías el "leader" vió peligrar sus posiciones ante el avance simultáneo de Bertini y Kolipí, éste último que surgía del fondo del grupo. Guerra pidió un postrer esfuerzo al pupilo del Stud Piloriana y pudo así conservar en el marcador 1|2 cabeza de ventaja sobre Kolipí, que precedió por 1 1|2 cuerpo a Bertini. Cuarta Yokoska.

Tiempo: 1.24.

La reunión se clausuró con el premio Napia, handicap sobre 2,300 metros, que fué ganado por nuestro favorito Irlandés.

Lacierva dificultó por algunos minutos la partida, y cuando el campo quedó libre, el hijo de Marsosol avanzó a señalar el rumbo, asediado uuy de cerca por Juglar, Sin Duda, Macaulay y Jajá, los demás corrían en una segunda línea, con Atorrante y Jana en los últimos lugares.

A pesar de los 55 kilos, el "leader" siguiendo una táctica inconcebible, violentó el tren, pero sin obtener una ventaja apreciable sobre sus rivales.

Girado el codo de los 1,100 metros, Irlandés, que había venido precediendo a sólo tres rivales, mejoró su colocación y no demoró en aparecer ocupando el cuarto puesto.

Ya en la recta, el puntero dió señales de fatiga, siendo sustituído por Macaulay, el que a su vez fué reemplazado por Sin Duda, pero el pensionista del Burlesco reaccionó y frente a las galerías se adueñaba nuevamente del puesto de honor. En ese instante, Irlandés era largado por Guerra y no con mucho esfuerzo pasó al frente, para terminar la carrera con 2 cuerpos de ventaja sobre Macaulay. El tercer lugar, a 1|2 cuerpo, lo conservó Sin Duda. Cuarto, Ja Ja. Antepenúltimo Perillán. Penúltimo Guau y último Jana.

CIGARRILLOS CAIRO

¡INSUPERABLES!

40 cts

Si prefiere calidad no fumará Ud otros

NOTICIAS DIVERSAS

PREPARADORES DE LOS GANADORES DE AYER EN AMBOS HIPODROMOS

CLUB HIPICO

Castellamare, P. Bagú.
Madeline, R. Piérola
Signorino, F. Bernal.
Agnes, J. Cavieres.
Malesherbes, L. Figueroa.
Facundina, J. Celpa.
Buen Día, P. Polanco.
Irlandés, F. Galván.

HIPODROMO CHILE

Señora, M. Reyes.
Morza, A. Zúñiga.
Discutido, J. B. Ramírez.
Elkington, Art. Muñoz.
La Montespan, P. J. Medina.
Hyrcanie, E. Ulloa.
Straw, R. Pastene.

Corrida la 1.a carrera se presentó al Comisariato Andrés Molina a exponer que no había podido exigir a Malharia por haberle caído un terronazo en un ojo.

—Un reclamo de Jamás contra Divorciada por cruzarla en el poste de los 1,100 metros fué desestinado, pero se amonestó a L. Fuentes, jockey de la hija de El Tango.

—En la 5.a carrera reclamó Jilguero contra Alnero por estrellarle en el poste de los 1,100 metros. Comprobado el hecho se suspendió por dos reuniones a Eduardo Rebolledo.

—Después de la 6.a carrera se presentó al Comisariato el señor Juez de Paddock a manifestar que a pesar de haber ordenado tres veces a Baeza que montara a Odisea, no lo había hecho. Baeza expuso que tenía orden del preparador de no pasear a la yegua. Llamado Andrés Rodríguez declaró que la yegua no era paseada por ser muy nerviosa pero que no había pedido el acostumbrado permiso. El Comisariato acordó multar en $ 500 a José Miguel Baeza, por no cumplir las órdenes del Juez de Paddock y en $ 100 a Andrés Rodríguez por no pedir permiso.

—Después de la 7.a carrera se llamó al preparador de Kolipí para que explicara las carreras contradictorias de su pupilo. En vista que las explicaciones no resultaron satisfactorias se acordó tomar muy en cuenta las futuras carreras del hijo de Last Reason.

—Se multó en $ 50 a Daniel Sandoval por ir con huasca a la partida.

—Se suspendió por un día a Santos Villanueva por no conservar su línea con Lacierva en la última carrera. Este castigo es para todos los hipódromos.

—El preparador de Melibea fué multado en $ 20 por no concurrir al peso.

—Se multó en $ 50 al propietario de Guernsey por el mal estado del traje de su jinete.

—La cancha de saltos se dará hoy.

—Por indóciles para partir fueron suspendidos en el Hipódromo Chile por 2 meses Highlander y Peloponeso y por un mes Farolera y Dagmar.

—Por un día de carrera fueron suspendidos los jockeys W. Fuentes y Ernesto Rebolledo por incorrecciones cometidas.

Ecos de la muerte de André Chenier

Continúa todavía sin solución la controversia que ha apasionado los círculos hípicos sobre el seguro del crack André Chenier. Se asegura que esto dará lugar a un litigio judicial de importancia y sonoridad.

Ayer hemos conversado con uno de los propietarios del gran "performer" desaparecido.

—Yo no puedo comprender, nos ha dicho don Enrique Tagle Moreno, la actitud de la compañía que es la única que hace en Chile el pingüe negocio de asegurar caballos de carrera. Porque ella tenía reasegurado André Chenier en Inglaterra por 50,000 pesos. La muerte del caballo es un buen negocio para ella, pues cobra el reseguro allá y no paga nada aquí. Yo no sé cómo podría llamarse esto! Recuerdo la muerte del gran crack Inflexible que estaba asegurado por una gran suma y que la Compañía se negó en el primer momento a pagar. Pero ella estaba bajo el control de la Casa Gibbs y Cía. y esta gran firma que es honra del comercio británico en Sur América, dió la orden de hacer cesar esta dificultad y el pago se hizo para honra de la Compañía y para tranquilidad de los asegurados.

No sé cómo se permitirá ahora la burla de que se pretende hacerme objeto, cuando ya he manifestado que confiaría gustoso esta incidencia al fallo de un juez de palo."

Los aciertos de ayer de "La Nación" y "Los Tiempos" en ambos hipódromos

CUATRO FAVORITOS DE AMBOS DIARIOS GANARON EN EL CLUB HIPICO.— "LOS TIEMPOS" VIO TRIUNFAR A CINCO DE SUS RECOMENDADOS EN EL HIPODROMO CHILE

La bondad de las informaciones hípicas de "La Nación" y "Los Tiempos", se ha visto confirmada una vez más en las reuniones de ayer donde acertaron ambos diarios un porcentaje muy subido de ganadores.

En el Club Hípico, "La Nación" y "Los Tiempos", vieron ganar a cuatro de sus favoritos y que lo fueron:

Agnes
Malesherbes
Buen Día
Irlandés

En el Hipódromo Chile, "Los Tiempos", batió un verdadero record, acertando entre las siete carreras, cinco ganadores, llegando segundo en otra de las pruebas.

He aquí los caballos recomendados por "Los Tiempos" y que triunfaron en el hipódromo de La Palma.

Señora
Morza
Discutido
Hyrcanie
Straw

La contratación de un reporter exclusivo en la cancha del Hipódromo Chile, nos permite ofrecer las mejores informaciones y proporcionar los aprontes que se verifiquen en esa pista, los días Lunes, Jueves Viernes y Sábado, los que darán a conocer tanto "La Nación" como "Los Tiempos".

EXIJA COGNAC TONICO

"Bandera Chilena"

Agentes: GRAHAM ROWE & Co.

30—N.

TODOS LOS PINTORES

OPINAN QUE LO MEJOR QUE SE ENCUENTRA EN PLAZA ES:

La pintura Mapocho

$ 150.

TERNOS EN CASIMIRES INGLESES

Colores plomo, negro, azul, café, etc. Hechura de 1.ª, garantida.

BLANCO Y NEGRO

SAN DIEGO 412

Compre un Pajizo a Capellaro

RECLAME $ 10.80 c|u. - ESTADO 230

LA RIOJANA

ESTADO 64 — ESTADO 64

Alfombras, Linoleums, Tripes, Guardas, Gergones, Felpudos de coco; Pisos cama, Tapices, Brocatos de seda y algodón, Gobelinos, Yutos, Felpas lisas y labradas, Popelinas, Carpetas de mesa, Cretona doble ancho y un ancho; Lanzas de bronce para cortinas y novedades para señoras.

Todo a precios sin competencia.

BLANCO Hnos. y Cía.

GARANTIAS HIPOTECARIAS DE PRIMER ORDEN

TITULOS SANEADOS

PAGO DE INTERESES GARANTIZADO, LIBRES DE TODO GASTO

ofrece el que suscribe, antiguo secretario del Banco Hipotecario de Chile, a los capitalistas que deseen colocar sólidamente su dinero sobre hipotecas.

JOSE VALENZUELA D.

AGUSTINAS 1148. — CASILLA 1148

RESULTADOS GENERALES—(PISTA LIVIANA)

344.—Primera carrera.—Premio NUTMEG.—1,800 metros.—$ 4,000 al 1.o

			G.	P.
318	1.o	**Castellamare**, 49 kilos, 4 años, por Burgomaster y Porto Cigarette, del señor Roberto López, jockey L. Fuentes..	527	249
319	2.o	Tacabaya, 52, L. González..	653	390
319	3.o	Imponente, 51, jockey E. Rebolledo..	74	45
315	4.o	Malharia, 55, jockey A. Molina..	508	188
319	0	Aramayo, 54, jockey V. Jara..	272	135
318	0	Cathedrale, 46, jockey L. Torrealba..	96	50
			2130	1057

Ganado por dos cuerpos; el 3.o a dos cuerpos.

Tiempo: 1.52 3|5.

No corrieron: Khiber, 54; Fronteriza, 52; Labrador, 48.

Dividendos:	Tr.	Gal.	Viña
Ganador de Castellamare	$ 35.40	$ 20.60	$ 18.80
Placé de id.	15.70	9.50	8.90
Id. de Tacabaya	18.70	8.30	8.50

345.—Segunda carrera.—Premio NAGOYA.—1,500 metros.—$ 4,000 al 1.o

			G.	P.
285	1.o	**Madeline**, 52 kilos, 3 años, por A. Sturdee y Madelón, del Stud Tricolor, jockey C. Guerra..	288	197
	2.o	M. Clermont, 55, jockey E. Rebolledo..	598	265
313	3.o	Mi Nena, 49, jockey L. González..	645	465
262	4.o	Protocolo, 54, jockey M. Perrin..	37	25
285	0	Casual, 54, jockey N. Ramírez..	108	49
272	0	El Diez, 51, P. Rebolledo..	350	112
313	0	El Quince, 51, jockey E. Molina..	292	146
294	0	Luna Park, 51, jockey M. Vera..	142	79
300	0	Agua Real, 49, L. Fuentes..	150	98
100	0	Filoxera, 49, E. Rebolledo..	27	22
292	0	Istria, 49, jockey M. Rojas..	86	45
328	0	Tunca, 49, jockey J. Guajardo..	118	86
			2741	1589

Ganado por media cabeza; el tercero a media cabeza.

Tiempo: 1.33 3|5.

Dividendos:	Tr.	Gal.	Viña
Ganador de Madeline..	$ 83.30	$ 37.90	$ 39.70
Placé de id..	17.80	9.10	9.30
Id. de M. Clermont..	15.80	8.40	8.10
Id. de Mi Nena.	13.30	7.20	8.00

346.—Tercera carrera. — Premio NENA.—1,500 metros.—$ 4,000 al 1.o

			G.	P.
328	1.o	**Signorino**, 51 kilos, 3 años, por Olascoaga y Donna, del señor A. Vargas, jockey M. Vera..	217	97
318	2.o	Facchino, 54, jockey H. Ramírez..	397	199
328	3.o	Inmortal, 54, jockey A. Molina..	1468	770
299	4.o	Filisteo, 54, jockey E. Rebolledo..	256	162
135	0	Amargo, 54, jockey E. Cáceres..	147	130
313	0	Pangal, 51, jockey P. Rebolledo..	80	63
285	0	Chichita, 49, jockey M. Rojas..	609	277
285	0	Divorciada, 49, jockey L. Fuentes..	118	85
328	0	Grimace, 49, jockey P. Olguín..	49	42
299	0	Jamás, 52, jockey C. Guerra..	270	129
318	0	Melibea, 49, jockey L. González..	237	141
328	0	Otra Vez, 49, jockey L. Torrealba..	212	128
			4060	2196

Ganado por media cabeza; el 3.o a dos cuerpos.

Tiempo: 1.32 2|5.

Dividendos:	Tr.	Gal.	Viña
Ganador de Signorino..	$ 163.70	$ 78.20	$ 94.20
Placé de id.	39.40	14.50	16.80
Id. de Facchino..	24.30	10.60	10.00
Id. de Inmortal..	13.70	6.60	7.60

347.—Cuarta carrera.—Premio NICOPOLIS.—1,600 metros.—$ 3,500 al 1.o

			G.	P.
302	1.o	**Agnes**, 50 kilos, 3 años, por A. Sturdee y Lady Symington, del señor A. Huidobro, jockey C. Guerra..	1389	607
257	2.o	Murga, 50, jockey E. Rebolledo..	1142	588
269	3.o	Alarida, 47, jockey L. González..	364	232
(328)	4.o	Oligarca, 49, jockey M. Rojas..	1005	479
(316)	0	Lolotte, 54, jockey E. Cáceres..	520	270
318	0	Le Nabab, 49, jockey U. Ibarra..	268	184
314	0	Palestro, 49, jockey G. Díaz..	54	21
187	0	La Cloche, 47, jockey E. Rebolledo..	87	59
299)	0	Pubenza, 50, jockey Pablo Silva..	103	79
			4950	2519

Ganado por dos cuerpos; el 3.o a un cuerpo.

Tiempo: 1.37 2|5.

No corrió Descartado, 59 kilos.

Dividendos:	Tr.	Gal.	Viña
Ganador de Agnes..	$ 31.20	$ 17.50	$ 19.70
Placé de id..	14.30	7.20	8.00
Id. de Murga..	14.40	7.50	8.00
Id. de Alarida..	21.20	10.60	8.90

348.—Quinta carrera.—Premio NEBULOSA.—1,400 metros.—$ 4,000 al 1.o

			G.	P.
334	1.o	**Malesherbes**, 57 kilos, 5 años, por Mustafá y Little Sheeny, del Stud Argentino, jockey H. Ramírez..	1470	595
327	2.o	Jilguero, 54, jockey C. Pombet..	414	269
258	3.o	Alnero, 51, jockey E. Rebolledo..	489	270
289	4.o	Eudón, 50, jockey P. Olguín..	155	95
333	0	Curilafquén, 58, jockey M. Núñez..	65	33
(333)	0	Zaratoga, 57, jockey N. Ramírez..	504	271
290	0	Landrú, 56, jockey V. Jara..	412	268
(324)	0	Janus, 55, jockey R. Ubilla..	735	248
320	0	La Mouche, 55, jockey A. Molina..	555	337
312	0	Guernsey, 44, jockey Pablo Silva..	441	219
			5220	2605

Ganado por dos cuerpos; el 3.o a media cabeza.

Tiempo: 1.25.

No corrieron: Canción, 57; Shackleton, 50.

Dividendos:	Tr.	Gal.	Viña
Ganador de Malesherbes	$ 31.20	$ 15.10	$ 15.40
Placé de id..	16.40	7.90	8.00
Id. de Jilguero..	24.20	12.20	10.60
Id. de Alnero..	24.10	12.00	12.90

349.—Sexta carrera.—Premio LAS OAKS (Clásico).—2,000 metros.—$ 15,000 al 1.o

			G.	P.
333	1.o	**Facundina**, 56 kilos, 3 años, por Campanazo y Fuga, del señor Carlos Salinas, jockey L. González..	368	262
190..	2.o	Gitanilla, 56, jockey H. Ramírez..	2508	1010
287	3.o	Early Rose, 56, jockey A. Molina..	720	319
302	4.o	Frida, 54, jockey E. Rebolledo..	933	447
319	0	La Mascotita, 56, jockey V. Jara..	188	82
272	0	Odisea, 56, jockey J. M. Baeza..	958	405
242	0	Lady Ada, 54, jockey W. Fuentes..	94	36
			5769	1561

Ganado por un cuerpo; el 3.o a un cuerpo.

Tiempo: 2.5 1|5.

Dividendos:	Tr.	Gal.	Viña
Ganador de Facundina.	$ 137.20	$ 78.90	$ 66.60
Placé de id...	28.50	23.60	18.90
Id. de Gitanilla..	14.80	7.90	7.50

350.—Séptima carrera.—Premio NOGUETTE.—1,400 metros.—$ 4,000 al 1.o

			G.	P.
333	1.o	**Buen Día**, 44 kilos, 3 años, por Last Reason y Dorama, del Stud Piloriana, jockey C. Guerra..	2396	915
334	2.o	Kolipí, 45, jockey U. Ibarra..	1060	506
320	3.o	Bertini, 55, jockey V. Jara..	1041	370
334	4.o	Yokoska, 45, jockey R. Silva..	534	235
305	0	Serenísima, 50, jockey E. Rebolledo..	363	161
320	0	Matorral, 48, jockey P. Olguín..	849	297
320	0	Picazón, 47, jockey L. González..	517	273
334	0	Mucha Pena, 46, jockey L. Torrealba..	322	149
			6382	2906

Ganado por media cabeza; el 3.o a uno y medio cuerpo.

Tiempo: 1.24.

No corrieron: Kelso, 53; Náufrago, 52.

Dividendos:	Tr.	Gal.	Viña
Ganador de B. Día..	$ 25.10	$ 18.80	$ 14.80
Placé de id..	12.70	6.50	6.70
Id. de Kolipí	14.90	7.60	7.70
Id. de Bertini..	16.80	8.50	10.50

351.—Octava carrera.—Premio NEPIA.—2,300 metros.—$ 5,000 al 1.o

			G.	P.
(320)	1.o	**Irlandés**, 49 kilos, 4 años, por Old Boy y Dame D'Honneur, del Stud Limited, jockey C. Guerra..	1897	723
(335)	2.o	Macaulay, 54, jockey L. González..	1716	551
320	3.o	Sin Duda, 50, jockey U. Ibarra..	1897	726
320	4.o	Ja-Já, 46, jockey P. Silva..	650	199
335	0	Guau, 59, jockey J. M. Baeza..	162	106
287	0	Jana, 56, jockey P. Rebolledo..	206	86
320	0	Perillán, 56, jockey R. Hernández..	96	37
317	0	Lacierva, 55, S. Villanueva..	636	315
286	0	Bandazo, 49, jockey E. Rebolledo..	518	182
305	0	Juglar, 41, jockey P. Olguín..	411	182
[illegible]	0	Atorrante, 40, jockey M. Rojas..	567	180
			7548	2858

Ganado por dos cuerpos; el 3.o a dos cuerpos.

Tiempo: 2.25 1|5.

Dividendos:	Tr.	Gal.	Viña
Ganador de Irlandés...	$ 34.80	$ 15.90	$ 20.50
Placé de id..	14.30	7.20	7.60
Id. de Macaulay.	15.60	8.30	7.90
Id. de Sin Duda..	20.50	12.80	14.40

LAS CARRERAS DE LA MAÑANA DE AYER EN EL HIPODROMO CHILE

Con la numerosa concurrencia de costumbre se efectuaron las carreras matinales de ayer en el Hipódromo Chile, cuyos resultados estuvieron de acuerdo con las previsiones de la cátedra.

Nuestro diario acertó Señora, Discutido y Straw, pero nuestro colega "Los Tiempos" estuvo más afortunado, pues, aparte de esos tres ganadores, indicó también a Morza e Hyrcanie.

Con vivo agrado de parte del público, fué recibida la innovación de dar los dividendos apenas corrida la carrera en las pizarras modernas para las cotizaciones, que fueron estrenadas con general aprobación el Domingo pasado.

El servicio está completo y a la

y más, no ganadores, constituyó un holgado triunfo para la gran favorita Señora.

Alessandrina se disparó al frente perseguida por Señora y Artobero, quedando los demás agrupados. Una vez en lo derecho la puntera se entregó ante el seguro avance de Señora, que la batió al galope corto por 4 cuerpos, terminando a dos curpos Marga-Marga. 4.o Artobero.

No se tomó tiempo.

En estrecho final logró imponerse Morza en la 2.a carrera, sobre 900 metros.

Cuando el juez dió puerta franca al lote, se vió aparecer en punta a Regalada, seguida muy de cerca

tres yeguas a la meta, donde en un postrer esfuerzo logró Morza aventajar por una cabeza a Regalada, que a su vez obtuvo media cabeza sobre Kerry. 4.o Flingot.

Tiempo: 54 2|5.

Nuestro favorito Discutido obtuvo una estrecha victoria en los 1,500 metros del premio Uxor, en que contaba con la más alta cotización.

Florito punteó en los primeros tramos para ser desplazado por Discutido, que hizo correr fuerte, perseguido por Florito, Full, Carraca y Palinco. El hijo de Eclair II se vino en demanda del disco y pero precediendo por escasa ventaja a Keysol, que en un serio avance

---

Por la sorpresa de Elkington se resolvió el handicap sobre 900 metros, que ocupaba el 4.o lugar en el programa.

Elkington, Corita y Por Merced se trabaron en lucha por el puesto de honor y al llegar a lo derecho, Elkington se desprendió de sus acompañantes para irse fácil al disco, donde aventajó por 1 y medio cuerpo a la favorita Corita. El 3er. lugar, a dos cuerpos, lo alcanzó Tronador, delante de Mochuelo. Ultimo Pitao, que se sintió de las paletas.

Tiempo: 53 2|5.

En buena forma triunfó La Montespán en la 5.a carrera sobre 1,500

orden que se mantuvo hasta la curva de los 900 metros, donde Meyerling pasó a dirigir la carrera perseguida por Alesia con La Triste y La Montespán. Una vez en lo derecho, ésta última atropelló con grandes bríos y liquidó la carrera a su favor y llegó a la meta batiendo por 1 y medio cuerpo a Dominó, que se hizo presente al final. El 3er. lugar, a 1 cuerpo lo obtuvo Antu Chen, delante de Isócrates.

Tiempo: 1.32.

A continuación se disputó el premio Alexmalva, steeplechase sobre 2,100 metros, que resultó una bonita carrera en que Glaneuse se impuso fácilmente por 4 cuerpos sobre

un buen dividendo triunfó Hyrcanie en los 1,500 metros del premio Ucúquer, sobre el gran favorito Straggler.

La señal se dió en buenas condiciones, luciendo Dado sus colores al frente, perseguido de cerca por Khiber y Straggler, escalonándose a dos cuerpos Kasaba, Coquetón, Hyrcanie y Marly, cerrando la marcha Yerba Matte y Maravedí. Los punteros se trabaron en lucha durante toda la recta y al girar el codo de los 750 metros, Straggler los dominó y pisó la recta dejando la impresión que no le arrebatarían el triunfo. Pero en los últimos 200 metros apareció Hyrcanie y en seguro avance le dió alcance metros

Tiempo: 1.31 3|5.

La reunión se clausuró con el premio Urbs sobre 1,500 metros, que resultó una carrera muy interesante en que nuestra favorita Straw se anotó la victoria en buena forma sobre Náufrago.

Lanzado el lote en carrera, se destacó Korea en el puesto de honor, siendo seguido por Gondolero, Náufrago, Fullero y Straw mientras al fondo se situaban General Prim y One Step. La puntera hizo correr fuerte, pero una vez en lo derecho se entregó y Náufrago y Straw pasaron al frente y tras corta lucha la yegua lo dominó para batirlo en la raya por más de un pes-

RESULTADOS GENERALES—(PISTA LIVIANA)

336 Primera carrera. — Premio "URR". — 1,200 metros.— $ 1,500 al 1.o.

		G.	P.
214|—1.o	**Señora**, 50 kilos, por Estribor y Sixcrown, del señor E. Suárez, jockey E. Rebolledo	867	137
331 —2.o	Alesandrina, 44 kilos, M. Muñoz	115	63
308 —3.o	Marga Marga, 51 kilos, L. Morgado	135	100
321 —4.o	Artobero, 48 kilos, L. Fuentes	94	50
308 — 0	Chata, 55 kilos, F. Quiroz	15	9
291 — 0	Tiburoncito, 48 kilos, P. Olguín	50	28
308 — 0	Jacinto, 45 kilos, J. Guajardo	2	8
277 — 0	Idria, 40 kilos, M. Rojas	35	69
		853	509

Ganado por cuatro cuerpos; el 3.o a 2 cuerps.
No corrieron: Mozo Diablo, 60; Vigo, 57; Millmores, 53; Ken, 52; Aquelarre, 40.

Dividendos	Tribunas	Galerías	Viña
Ganador de Señora	$ 20.60	$ 11.—	$ 8.30
Placé de id.	11.70	6.30	6.60
Placé de Alesandrina	15.—	7.80	2.50
Placé de Marga Marga	13.20	7.10	9.10

337 Segunda carrera.— Premio "ULISES".— 900 metros.— $ 1,500 al 1.o.

		G.	P.
309 —1.o	**Morza**, 47 kilos, por G. Stoessel y Aurista, del Stud A. B. C., jockey P. Olguín	242	165
326 —2.o	Regalada, 45 kilos, J. Pinto	234	137
326 —3.o	Kerry, 52 kilos, C. Santander	271	141
279 —4.o	Flingot, 54 kilos, C. Pombet	151	110
(309)— 0	Cipango, 55 kilos, R. Hernández	170	92
326 — 0	Peloponeso, 54 kilos, L. Orellana	151	116
209 — 0	Majadera, 53 kilos, W. Fuentes	74	38
60 — 0	Highlander, 51 kilos, L. Morgado		
(306)— 0	Clarilla, 48 kilos, A. Fernández	27	11
(322)— 0	Brizna, 46 kilos, M. Rojas	16	8
323 — 0	Habilosa, 45 kilos, M. Muñoz	190	143
309 — 0	Yum Yum, 42 kilos, C. Galica	18	10
		1,623	1,055

Ganado por una cabeza; el 3.o a 1\|2 cuerpo.
Tiempo: 54 2\|5.
No corrieron: Querella, 56; Petit Chose, 53; El Buin, 40.

Dividendos	Tribunas	Galerías	Viña
Ganador de Morza	$ 58.50	$ 43.80	$ 72.40
Placé de id.	19.70	11.50	15.50
Placé de Regalada	21.70	$ 13.80	$ 13.80
Placé de Kerry	21.30	9.—	11.30

338 Tercera carrera.— Premio "UXOR".— 1,500 metros.— $ 2,500 al 1.o.

		G.	P.
323 —1.o	**Discutido**, 49 kilos, 4 años, por Eclair y La Victoire, del Stud "Ecuador", jockey C. Santander	410	244
311 —2.o	Keysol, 53 kilos, L. Fuentes	40	20
(278)—3.o	Zumacal, 48 kilos, C. Santelices	88	67
323 —4.o	Palinco, 55 kilos, P. Rebolledo	283	185
323 — 0	Full, 60 kilos, R. Ubilla	389	173
308 — 0	Buena Seña, 55 kilos, L. Morgado	47	37
(321)— 0	Narcisa, 54 kilos, W. Fuentes	295	172
266 — 0	Florito, 50 kilos, P. Silva	108	70
... — 0	Miss Blanca, 50 kilos, A. Jiménez	13	7
308 — 0	Jorquera, 49 kilos, Eto. Rebolledo	39	24
323 — 0	Carraca, 48 kilos, O. Sepúlveda	130	60
... — 0	Farolera, 45 kilos, J. Pinto	67	40
278 — 0	Justiciero, 44 kilos, L. Muñoz	31	15
308 — 0	Xois, 42 kilos, M. Muñoz	43	24
295 — 0	Dagmar, 40 kilos, M. Rojos	136	62
		2,119	1,210

Ganado por cabeza; el 3.o a 1 1\|2 cuerpo.
Tiempo: 1.32 3\|5.
No corrió Glenley, 43 kilos.

Dividendos	Tribunas	Galerías	Viña
Ganador de Discutido	$ 45.20	$ 18.90	$ 25.70
Placé de id.	19.80	10.—	12.30
Placé de Keysol	89.70	35.—	47.60
Placé de Zumacal	45.70	37.50	35.80

339 Cuarta carrera.— Premio "ULL".— 900 metros.— $ 1,500 al 1.o.

		G.	P.
310 —1.o	**Elkington**, 50 kilos, . años, por Ben y Circingle, del señor L. A. González, jockey E. Cáceres	193	68
310 —2.o	Corita, 51 kilos, P. Olguín	589	263
310 —3.o	Tronador, 52 kilos, C. Guerra	332	169
316 —4.o	Mochuelo, 55 kilos, P. Rebolledo	164	60
324 — 0	Pitao, 60 kilos, S. Villanueva	518	163
309 — 0	Por Merced, 45 kilos, P. Silva	232	120
323 — 0	Jettatura, 40 kilos, M. Rojas	233	88
		2,261	931

Ganado por 1 1\|4 cuerpo; el 3.o a 2 cuerpos.
Tiempo: 53 2\|5.
No corrieron: Náufrago, 70; Artagnan, 57.

Dividendos	Tribunas	Galerías	Viña
Ganador de Elkington	$ 102.50	$ 38.90	$ 39.30
Placé de Elkington	45.60	16.40	18.80
Placé de Corita	19.20	10.20	10.30

340 Quinta carrera.— Premio "UMBRIA".—1,500 metros.— $ 2,500 al 1.o

		G.	P.
249 —1.o	**La Montespan**, 44 kilos, 4 años, por Calvito y Lunga, del señor P. J. Medina, jockey C. Guerra	482	240
311 —2.o	Dominó, 55 kilos, E. Cáceres	353	202
311 —3.o	Antu Chen, 52 kilos, L. Fuentes	451	266
329 —4.o	Isócrates, 61 kilos, M. Núñez	189	123
311 — 0	Alesia, 57 kilos, C. Pombet	398	158
326 — 0	La Triste, 54 kilos, S. Villanueva	301	122
(261)— 0	Fronteriza, 53 kilos, R. Ubilla	225	130
314 — 0	Intuición, 53 kilos, L. Morgado	152	75
329 — 0	Grenoble, 52 kilos, W. Fuentes	216	93
311 — 0	Pinturera, 51 kilos, J. Alarcón	17	17
323 — 0	Picaronera, 49 kilos, M. Muñoz	17	10
326 — 0	Meyerling, 47 kilos, P. Olguín	267	146
		3,068	1,582

Ganado por 1 1\|2 cuerpo; el 3.o a 1 cuerpo.
Tiempo: 1.32.

Dividendos	Tribunas	Galerías	Viña
Ganador La Montespan	$ 55.70	$ 33.70	$ 30.20
Placé de id.	19.40	10.90	10.—
Placé de Dominó	21.20	8.50	8.10
Placé de Antu Chen	18.50	10.20	8.70

341 Sexta carrera.— Premio "ALEXMALVA" (vallas).— 2,100 metros.— $ 1,000 al 1.o

		G.	P.
141 —1.o	**Glaneuse**, 68 kilos, por Burlesco y Cyllene, del señor A. Pérez C., jockey C. Quezada	—	—
298 —2.o	Cabro, 68 kilos, C. Miranda	—	—
... —3.o	Alfilerillo, 70 kilos, Sargento Navarrete	—	—
276 —4.o	Edil, 68 kilos, A. Escobar	—	—
... — 0	Buena Estrella, 68 kilos, sargento Cáceres	—	—
... — 0	Blas, 60 kilos, L. Solar	—	—
... — 0	Cenicero, 60 kilos	—	—
... — 0	Joyero, 60 kilos, 1.o Cáceres	—	—
... — 0	Nelly, 60 kilos, M. Cabrera	—	—

Ganado por cuatro cuerpos; el 3.o a 10 cuerpos.
Tiempo: 2.47.
No corrieron: Diva, 68; Ferrocarrilero, 68.

342 Sétima carrera.— Premio "UCUQUER". — 1,500 metros. — $ 2,500 al 1.o

		G.	P.
318 —1.o	**Hyrcanie**, 50 kilos, por Burlesco y Bomboniére, del Stud "Basilea", jockey P. Olguín	376	170
117 —2.o	Straggler, 55 kilos, W. Fuentes	995	256
330 —3.o	Coquetón, 51 kilos, C. Guerra	498	293
(307)—4.o	Kasaba, 50 kilos, P. Silva	412	172
324 — 0	Yerba Mate, 50 kilos, J. Alarcón	22	7
312 — 0	Marly, 54 kilos, M. Núñez	67	34
311 — 0	Khiber, 49 kilos, Eto. Rebolledo		
280 — 0	Maravedí, 46 kilos, C. Santelices		
329 — 0	Dado, 40 kilos, M. Rojas		

Ganado por 1\|2 cabeza; el 3.o a 1
Tiempo: 1.31 3\|5.
No corrió: Güira, 54.

Dividendos	Tribunas	Galerías
Ganador de Hyrcanie	$ 72.10	$ 42.60
Placé de id.	18.40	10.80
Placé de Straggler	15.60	8.20
Placé de Coquetón	14.90	7.30

343 Octava carrera. — Premio "URBS" metros.— $ 2,500 al 1.o

		G.	P.
333 —1.o	**Straw**, 55 kilos, por Stolypin e Igea, del señor E. Vargas S., jockey W. Fuentes		
(327)—2.o	Náufrago, 58 kilos, A. Gutiérrez		
333 —3.o	General Prim, 52 kilos, C. Santander		
330 —4.o	Shackleton, 45 kilos, L. Muños		
97 — 0	Percala, 53 kilos, M. Núñez		
333 — 0	Peña Blanca, 51 kilos, C. Santelices		
312 — 0	Brocatelle, 50 kilos, L. Morgado		
329 — 0	Korea, 50 kilos, P. Silva		
312 — 0	One Step, 50 kilos, P. Olguín		
330 — 0	Fullero, 49 kilos, C. Guerra		
329 — 0	Gondolero, 49 kilos, L. Orellana		

Ganado por un pescuezo; el 3.o a 1 cuerp
Tiempo: 1.31.
No corrió Janus, 54.

Dividendos	Tribunas	Galerías
Ganador de Straw	$ 41.70	$ 18.30
Placé de id.	17.10	8.50
Placé de Náufrago	21.10	13.10
Placé de Gral. Prim	26.80	15.—

VIDA OBRERA

LA LIGA DE ARRENDATARIOS DEL TERCER JUZGADO

ABORDARA HOY EL PROBLEMA DE LA EDIFICACION OBRERA.—SE HA DESIGNADO LA COMISION QUE ESTUDIARA LOS TEMAS DE LA CONVENCION NACIONAL DE ARRENDATARIOS

En el local de esta Liga de Arrendatarios, situado en San Pablo 1378, se efectuará hoy una reunión en que será tratado el importante asunto de las construcciones obreras, que es, por hoy, la preocupación más alta de las instituciones de trabajadores en general.

El arquitecto a quien se ha entregado el estudio de la edificación proyectada por esta Liga, dará una conferencia sobre la materia.

Por otra parte esta reunión reviste especial importancia, pues en ella se abordarán los temas que los señores Santiago Campos, Lica'a Guzmán y Antonio Pastrana, en representación de la Liga, llevarán al Congreso Nacional de Arrendatarios que se efectuará a fines de este mes en esta capital.

Se avisa a todos los arrendatarios de este sector que se ha integrado el directorio con los señores Santiago Campos y Carlos Figueroa, elegidos vice-presidente y tesorero, respectivamente.

Fallecimiento

En la tarde de anteayer ha dejado de existir en esta capital la señorita Lidia R. Munizaga C., a la temprana edad de 17 años.

La señorita Munizaga era hermana de los conocidos obreros de imprenta Pedro y Alonso Munizaga C., quienes han recibido los sentimientos por la desgracia que les aflige, de todos sus compañeros de trabajo.

Los funerales de la extinta se llevarán a efecto hoy Lunes, a las 10.30 A. M.

El cortejo partirá desde la calle López 58

Los señores Munizaga invitan a todos sus amigos a que los acompañen en el sepelio al Cementerio General.

LOS OBREROS DE ARICA ANTE EL PROBLEMA PLEBISCITARIO

En nuestra edición de anteayer dimos cuenta de la llegada a esta capital del señor Manuel B. Honores P., miembro del Comité Cívico de Arica, corporación formada por numerosas sociedades obreras.

El señor Honores vino en representación del Comité, al Congreso Obrero que debía efectuarse en este mes y que ha sido postergado hasta Enero del año próximo con motivo de la renovación de los Poderes Públicos.

Ya que no le será posible llenar el objetivo de su viaje, el señor Honores ha sido comisionado por la dirigente obrera que representa, para que difunda en el ambiente obrero de Santiago el pensamiento de los elementos de trabajo de la zona de Tacna y Arica, ante la jornada en que se resolverá definitivamente la nacionalidad de esos territorios.

El señor Honores ha tenido la gentileza de visitarnos en nuestros oficinas, circunstancia que aprovechamos para informarnos sobre el papel que desempeñan los obreros en estos momentos de excepcional trascendencia para la patria.

Respondiendo a nuestras preguntas nos dijo:

"Hay necesidad de vivir en ese territorio para darse cuenta de que él es netamente chileno. Lo que nuestro país recibió en forma de modestos caceríos se ha transformado en modernas y bellísimas ciudades. La acción preferente de nuestros Gobierno h ahecho que allí se haya formado una raza nueva, inspirada en ideales de civilización y mejoramiento. La población y especialmente los obreros viven con agrado en ciudades que cuentan con obras de indiscutible adelanto, tales como el ferrocarril de Arica a La Paz, espléndidos malecones, servicios de instrucción pública, fuentes de regadío y tantas otras de gran aliento.

Toda la población es chilena y los pocos peruanos que allí viven han adoptado a Chile como su única patria; los extranjeros sienten también un agran simpatía por nuestra causa y votarán por lela en el plebiscito.

Con estos elementos, con esa gran masa de ciudadanos, cuenta Chile para triunfar en las urnas, en la misma forma decisiva como lo hicieron sus soldados en los campos de batalla. El éxito está, pues, descontado y adquirirá proporciones de grandiosidad.

En cuanto a las garantías aprobadas recientemente a solicitud del árbitro norteamericano, no influirán en lo más mínimo en el resultado del plebiscito, porque el pueblo chileno no permitirá jamás que se altere o se restrinja lo estipulado en el Laudo Arbitral.

Debo declararles solemnemente que todas esas garantías oficializadas por la Comisión Plebiscitaria, han existido en todo momento.

Las comisiones peruana y americana han desarrollado sus actividades rodeadas de la tranquilidad y respeto que las autoridades y el pueblo han sabido hacer prevalecer. La misión que traigo ante la Convención del Congreso Social Obrero—prosigue nuestro visitante es la de dar a conocer ampliamente la alta labor patriótica y social que desarrolla el Comité Cívico, que está compuesto por todas las organizaciones sociales, deportivas, gremiales, etc., es decir, por todo el pueblo chileno de Arica, que, concentrado en el Comité Cívico, despliega intensa labor patriótica montando guardia permanente en defensa de los sagrados intereses y derechos de la patria.

El Comité que represento, cuenta con un magnífico órgano de prensa, que es de su propiedad.

Me refiero al periódico "El Morro" que ha sabido poner a raya el tono altanero y poco caballeroso del órgano peruano que se edita a bordo del "Ucayali".

Antes de poner trémino a su interesante conversación, el señor Honores nos manifestó su con de que los elementos obre Santiago sabrán apreciar mente la noble labor de manos del Norte.

En la tarde de ayer, dura fiesta que tuvo lugar en de la Artesanos La Unión ganizada por el Congreso Obrero, el señor Honores sentado a los dirigentes asistentes, quienes escuchar placidos la calurosa palabra te entusiasta emisario de bajadores de Arica.

CITACIONES

Sociedad Santiago de Zapateros, Hormeros y Curtidores.—A junta general para hoy, a las 8 A. M., en su salón social, San Pablo 1636.

Sociedad S. M. de Peleteras El Adelanto.—A sesión hoy a la comisión de fiesta y policlínico a las 7 P. M. y el Miércoles 11 a junta general extraordinaria en Santa Rosa 278.

Conjunto Artistas Sembrando Flores.—A sesión para hoy, a las 7 1\|2 P. M. en el local de costumbre.

Liga de Arrendatarios, Comité Ñuñoa.—A todos los componentes que actuaron en las pasadas elecciones a una reunión que tendrá lugar hoy, a las 10.30 A. M. en calle Sucre 2160.

Unión Sindical Chilena de Ferroviarios, Av. Ecuador Santiago.— A asamblea para hoy a las 9 A. M. en cal social Av. Ecuador 3404.

Consejo Relacionador.— hoy a las 8 de la noche, en 1022, a la comisión pro ción Regional.

Para el Miércoles sesión dinaria de delegados de grem

Federación Obrera de Chile.— los comerciantes ambulantes estacionados a los dueños fábricas de helados y reparti res de hielo a una reunión tendrá lugar el Jueves presente en el salón tranvia Bulnes esquina de Martínez Rozas a las 7 P. M.

AVISOS ECONOMICOS

INDICE DE LAS SECCIONES

1.—Avisos judiciales.
2.—Arboles y plantas. (Compra-venta).
3.—Automóviles, afines y accesorios. (Compra-venta y composturas).
4.—Animales. (Compra y venta).
5.—Alhajas, joyas, monedas, etc. (Compra y venta)
6.—Acciones y bonos. (Compra y venta)
7.—Aves, pájaros y huevos, etc. (Compra y venta)
8.—Avisos varios.
9.—Contadores.
10.—Casas, departamentos y piezas amobladas. (Ofrecidas y buscadas)
11.—Casas, departamentos y piezas sin muebles. (Ofrecidas y buscadas)
12.—Compra y venta de casas y sitios
13.—Compra y venta de negocios.
14.—Citaciones
15.—Compras y ventas varias. Cuerpo de Bomberos.
16.—Dentistas.
17.—Escuelas de choferes.
18.—Extravíos y hallazgos.
19.—Empleados para comercio y oficinas. (Pedidos y ofrecidos).
20.—Frutos varios. (Compra y venta).
21.—Haciendas, fundos, chacras y terrenos. (Compra-venta y arrendamientos).
22.—Hoteles y pensiones.
23.—Instalaciones y accesorios para negocios. (Compra y venta).
24.—Instrucción y educación. (Colegios, academias y profesores).
25.—Instrumentos musicales, afines y accesorios. (Compra-venta y composturas).
26.—Libros, periódicos y estampillas. (Compra y venta).
27.—Medicina.
28.—Materiales de construcción. (Compra y venta).
29.—Máquinas, motores, afines y accesorios. (Compra-venta y composturas).
30.—Muebles. (Compra-venta y composturas).
31.—Notificaciones comerciales.
32.—Oficinas, locales y garages. (Pedidos y ofrecidos).
34.—Operarios para fábricas, talleres, etc. (Pedidos y ofrecidos).
35.—Oficios y servicios diversos. (Ofrecidos y buscados).
36.—Pensión en familia.
37.—Permutas en general.
38.—Préstamos e hipotecas.
39.—Propuestas.
40.—Profesionales.
41.—Prendas de vestir.
42.—Personas buscadas.
—Profesionales pedidos y ofrecidos.
—Remates.
—Rodados, accesorios y caballos. (Compra y venta).
—Radiotelefonía.
—Servicios y cosas útiles para familias.
—Socios capitalistas e industriales. (Pedidos y ofrecidos).
—Veraneo.

1.—Avisos judiciales

EL CIUDADANO LICENCIADO Javier Aguayo, Juez Octavo de Civil de la Ciudad de Méjico, D. F., República de México, en los autos del juicio de intestado del señor Alberto Márquez Briones, convoca a los que se crean con derecho a la herencia de éste, para que se presenten a deducirlo dentro del término legal. —México, D. F., 8 de Setiembre de 1925. — El Secretario, Lic. — Abdias E. Armora. 27—N.

3.—Automóviles, afines y accesorios. (Compra-venta y composturas)

CAMION FORD. LISTO PARA carga, motor garantido, buen estado, se da a prueba; un carretón 2 ruedas para reparto, nuevo, con 2 ca-

CARROCERIA CONDOLA, 20 PAsajeros, tapicería cuero, vendo con o sin recorrido. Vicuña Mackenna 456. 9—N

OFRECEMOS VARIOS AUTOMOVIles de turismo en magníficas condiciones de marcha, hay Dodge, Studebaker, Hudson, Marmon, Cadillac, etc. Ford nuevos diversos modelos con un 30 o\|o de castigo, chassis y camiones Ford. Todo coche se entrega revisado por nuestra estación de servicio. Facilidades a firmas solventes. Exposición de Automóviles. Delicias 1327. 15-N

VENDO GONDOLA BROCWAY, REcorrido Alameda. Delicias 2478. 8-N

VENDO FORD EN BUEN ESTAdo. Victoria 1467. 9—N.

VENDO DE OCASION WILLIS SIX turismo, Renault, Coupé, Paige, 4 asientos. Todos en perfecto estado. Providencia 1407. Gustavo Nereu Z. 9—N

SE VENDE CARROCERIAS DE sport 2 y 4 asientos para Ford, precios bajos, facilidad en el pago. Lord Cochrane 1138. 9-N

AUTO CITROEN, COUPE POQUIquísimo uso vendo ocasión. Amunátegui 739. 9-N

VENDO LINDO FORD SPORT, ALdunate 1070. 12-N

VENDO CHASIS FORD, DIEZ DE Julio 155. 10-N

VENDO HUDSON TURISMO PERfecto estado. Prat 64. 9-N

CAMION FORD, DE 2 TONELADAS en perfecto estado, vendemos. Santa Rosa esquina de la Aguada, Fábrica de vidrios. 9-N

BROCKWAY, GONDOLA, RECOrrido Alameda, vendo, facilidades pago. García Reyes 18. 9—N

AUTOMOVIL MODERNO, COMPRO, Av. Macul 2301. 11-N

VENDO GONDOLA Y AUTOMOVIles Ford. Río Janeiro 466. N-9

SE VENDE UN AUTOMOVIL "DODge", en perfecto estado, cuatro forros nuevos, 10 de Julio 155. 11-N

GONDOLA REPUBLIC TRABAJANdo, vendo por viaje. Franklin 975.

$ 2.500 AUTOMOVIL CARROCEría cerrada, con su motor en perfecto estado, garantido. 5 forros nuevos, etc. Riquelme 913.

4.—Animales. (Compra y venta)

PERROS DOGOS DE ULM, HIJOS de importados, vendo. Teatinos 941. N-9

7.—Aves, pájaros y huevos, etc. (Compra y venta)

HUEVOS PARA INCUBAR RHODE Island, Orpington, Leghorn blanca y perdiz, vendo constantemente. San Martín 61. N 11

VENDO GRUPO PLUMOUTH IMportado, Huérfanos 2183. 10-N

8.—Avisos varios

GANE PLATA EN SU HORAS DEsocupadas. Datos: casilla 2281. 9—N.

COLOQUE LETRERO LUMINOSO Y su negocio surgirá hcemos letre-

¡¡APRENDA!! ONDULACION Marcel", corte elegante de melena, peinados artísticos, afecciones cuero cabelludo y manicure. Otórgase título coiffeur Apresúrese. Aproveche Escuela Masajistas. Santa Rosa No 22. 11—N.

10.—Casas, departamentos y piezas amobladas. (Ofrecidas y buscadas)

SE ARRIENDA LINDAS PIEZAS amobladas. Matucana 60. 9-N

ARRIENDASE CASA AMOBLADA. Tratar: Compañía 3051. 9-N

SE ARRIENDA DEPARTAMENTO amoblado a matrimonio sin niños. Tocornal 271. 9—N.

11.—Casas, departamentos y piezas sin muebles. (Ofrecidas y buscadas)

Casas

DESEO ARRENDAR ALREDEDOres Santiago, casa quinta apropiada crianza aves, canon hasta $ 250, ofertas con dimensiones, casilla 596. Santiago. 11-N

CASA QUINTA ARRIENDO, AVEnida Central 417. Ñuñoa. 11-N

$ 400, BAJOS, BAÑO INSTALADO, arriéndase. Echaurren 270.

ARRIENDASE CASA 9 PIEZAS, hall, patios, todo confort. San Francisco 1151. Tratar: Esmeralda 826. 9—N.

350 Y 325, ARRIENDANSE REcién terminadas casas, Marín, próxima Vicuña Mackenna. Tratar Marín 111. N-9

380 ALTOS COMODOS, REFACCIOnados. Serrano 211. Tratar 209. N—10

400 PESOS, ARRIENDASE ALTOS. Serrano 341. N-9

$ 500 ARRIENDO ALTOS TODA comodidad. San Isidro 455. Tratar: Lira 309. N—9

CASA EN BAJOS RECIEN CONStruída, estilo moderno, seis piezas, todas grandes, servicios y jardín.— Vendo en $ 54,000. — Porvenir 372, entre Lira y Madrid. 10N

$ 900 ARRIENDASE LINDA CASA estilo chalet, modernísima y flamante con garage. Lira 797. 9—N.

BARRIO PROVIDENCIA, CASITAS muy elegantes, únicas en su estilo, se arriendan a $ 70, 150, 180. Tranvía N.o 3. Avenida José M. Infante 1136. 10-N

$ 75 ARRIENDASE CASITA Y UN local. Tratar: San Francisco 482. N-10

$ 280 ARRIENDO CASA ALTOS, 7 piezas, luz eléctrica, 1 cuadra Alameda. Sotomayor 51-A. 9—N

SE ARRIENDAN ALTOS MUY centrales. Merced 826. Tratar: en los bajos. 9—N

$ 500 ARRIENDASE FLAMANTE casa, Lira próxima Alameda, siete habitaciones, hall, servicios. Tratar: Lira 25. 9—N

$ 425 ARRIENDO CASA MODERna para poca familia muy central. Doce Febrero 56. 9-N.

240 AVENIDA MATTA 614, ARRIENdo casa nueva seis piezas, fuera ser-

$ 380 REGIAS CASITAS RECIEN edificadas y piezas, hall, baño, dos patios, carro a la puerta. Copiapó 531, entre Carmen y San Isidro. Tratar: Carmen 703. 9-N

CASA SIN PENSIONISTAS Arrienda departamentos. Santo Domingo 1030. 9-N

$ 300 LORETO, A UNA CUADRA Parque Forestal, bajos, recién refaccionada, 5 habitaciones, baño, patio, servicio, gas y luz eléctrica. Agustinas 1252. 9-N

260 CUMMING 824, BAJOS, 6 HABItaciones, baño, servicio. Agustinas 1252. 9-N

$ 150 ARRIENDO CASITA BONITA, Pedro Montt 2156, entre San Isidro y Víctor Manuel. 9-N

$ 600, ARRIENDO ESPLENDIDA casa grande, hall, 2 patios, 15 piezas, fuera servicio, Huérfanos 2428. Verla 3-5. 9-N

CASA MODERNA, CENTRALISIma, altos seis piezas, arriéndase 300 pesos. Tarapacá 850. 10-N

$ 250, ARRIENDASE CHALET Av. Subercaseaux 1398. Llave Cochrane 1421. 9-N

EN ESPERANZA 753 SE ARRIENda cómoda casa con 6 piezas y todo servicio. Tratar: Esperanza 749. 91

$ 300 ARRIENDASE CASA BAJOS 6 piezas, fuera servidumbre, media cuadra Independencia, luz eléctrica y gas. Tratar: Cruz 1273. 10-N

$ 300 ARRIENDO CASA 5 GRANdes piezas, Alonso Ovalle 1130. 9-N

COMODA CASA, ALTOS, BAJOS. Madrid 1313. 9—N.

CASAS ARRIENDANSE EN Huérfanos 2873 y 2875, nuevas, estilo moderno en altos. Canon 550 y 400 pesos, con toda comodidad. Tratar Huérfanos 1627. 10—N.

$ 242 ARRIENDASE COMODA CAsa. Maipú 136, inmediato Agustinas. 9—N

$ 500 COMODOS ALTOS. CONDOR 707, al llegar Santa Rosa. N-10

Departamentos

ARRIENDASE DEPARTAMENTO bajos. Nataniel 118. 9-N

ARRIENDO DEPARTAMENTO dos piezas. Bascuñán 627. 9—N.

TO LET HOUSES, DEPARTAments, from $ 250 to $ 800. Royal Oak 267. Alameda 10-N

DEPARTAMENTO DOS PIEZAS arriendo. Molina 546. N-10

Piezas

HERMOSAS PIEZAS, SE ARRIENdan. Delicias 24 A. 9—N.

ARRIENDO PIEZAS. BARROSO 83. 9—N.

ARRIENDO PIEZA A MATRIMOnio solo. Maipú 953. 9-N

ARRIENDO PIEZAS, PERSONAS solas. Rosas 1915. 12-N

ARRIENDO PIEZA CABALLERO, baño, frente Parque Bella Vista 57 esquina Siglo XX. 9-N

12.—Compra y venta de casas y sitios

COMPRO CASA-QUINTA, PREFIEro con terreno extenso, hasta 90,000 pesos. Ofertas detalladas: Casilla

VENDO 4,000 AL CONTADO, 5,000 a plazo, quintita en Renca. Arturo Prat 51. Tratar; Avenida Manuel Montt 943. N—9

VENDESE EN $ 120,000 PROPIEdad de renta, central. Calle Río Janeiro. Produce $ 15,000 anuales. Casilla 3493. 9-N

CASA ANTIGUA CON FONDO, EN calle Rosas, cómprase al contado. Andes 2542. 10-N

COMPRO CASA 15.20 MIL, 3 MIL al contado, fácil de pago. Ofertas: O. R. Moneda 827. 10-N.

5,500 CASITA 3 PIEZAS, DIEZ DE frente por treinta de fondo. Población Chorrillos. Calle Carlos T. Robinet N.o 105. 9N

4,000, 5,000, 6,000, 7,000, HASTA 50 mil, tengo orden colocar urgentemente sobre hipotecas. Manuel A. Lira, Bandera 552. Of. 14. 9-N

$ 5,000 REMATARASE ESPLENdido sitio, 21 x 60 varas, edificado, plantado, General Korner 876, el 2 de Diciembre próximo, a las 4 P. M., en secretaría Tercer Juzgado Civil, ante el partidor Sucesión Zamorano Díaz, don Pedro Gálvez. Morandé 466. 10—N

EDISON 4474, CASA QUINTA MIde 12x72 metros, con 4 grandes piezas y cocina y todo servicio en $ 16,000. Tratar con su dueño, en 10 de Julio 448. N-9

VENDO CASA-QUINTA, 5,400 MEtros cuadrados. Macul 635. 9—N

VENDESE CASA ESPECIAL PARA industria en Club Hípico. B. Encalada 9511. 11—N.

COMPRO CASA, HASTA $ 35,000 Barrio Independencia. No acepto comisionistas. Independencia 864. Casa 4. 10—N

IMPONENTES CAJAS AHORROS Ferrocarriles, Empleados Públicos, regalo 20,000, 14,000, dos espléndidas casas calle Sotomayor próximas Mapocho. Tratar: Villa Teresa 640. 9—N

COMPRO CASA CONTADO, SIN agente. Correo Central.—M. N—11

LUJOSA CASA DE RESIDENCIA, ofrece departamentos, Delicias 978. N-9

SE VENDE UNA CASITA CON FAchada de ladrillo, tres piezas, ocho mil pesos, calle San Pedro 1530.

39,000 CHALET MODERNO, DOS cuadras Vicuña Mackenna, San Ignacio 169.

$ 32.000 VENDO BAR RESTAUrant abierto todo los días; venta mensual $ 20.000. Lo doy a prueba. Tratar: Lira 650. N-10

13.—Compra y venta de negocios

SE VENDE O ARRIENDA OFICIna Dental instalada y acreditada por tener que ausentarme del país. Tratar de 1 a 2 P. M. en Avenida España 227. 10—N

$ 2,500 VENDESE ACREDITADA lavandería. Tratar, Vicuña Mackenna 269. N-9

VENDESE OCASION ALMACEN EN Tocornal 390, no poderlo atender. 12-N

SE VENDE PELUQUERIA POR NO poderla atender. Tratar Lord Co-

VENDO ALMACEN BARRIO MUY comercial, ventas $ 170 diarios, capital, gusto comprador, no cobro derecho llaves. Arriendo barato. San Pablo 2172. 13-N

VENDO NEGOCIO ABARROTES Buena venta. Delicias 3902. 11N

VENDO NEGOCIO ABARROTES, por no poderlo atender. Nataniel 902. 11—N.

VENDO LAVANDERIA, DELICIAS 1867-A. 13—N.

CIGARRERIA, LUSTIN SE ARRIENda o se vende. Delicias 53. N-10

VENDO DE OCASION PELUQUEría cigarrería lustrín. 10 de Julio 1053. N-10

BUICK TURISMO 4 CILINDROS. modelo antiguo, con su motor en buen estado, 4 forros nuevos, regalo en $ 3.800 con cierta facilidad de pago. Riquelme 913.

BOTICA POCO CAPITAL VENDE. se facilidaes pago. Blanco Encalada 2117. N-10

VENDO ALMACEN BARATO Y MEnaje casa Independencia 1155. 10-N

VENDO NEGOCIO ABARROTES Vivaceta 748. Frente San Luis. 9-N

VENDO CARNICERIA, VENTA diario $ 400. Av. Matta 1382. N-10

SE VENDE BODEGUITA DE FRUtos del país. Chiloé 2046. 9—N.

VENDO DEPOSITO DE VINOS, Y Mackenna 551. 9-N

VENDO ALMACEN ACREDITADO, por viaje. Providencia 2440. 11—N

SE VENDE NEGOCIO DE ALMAcén y restaurant. Calle J. Joaquín Pérez número 5300. Comuna Yungay. N-9

POR AUSENTARME VENDO ANtigua Fábrica Sombreros señoras, acreditada, central, espléndida casa, susceptible anexarle Tintorería, industria similar. Dirigirse: "Sombreros". Casilla 2926. 10-N

CARNICERIA, EXCELENTE LOcal, buena clientela, vendo. Providencia 1246. 11—N

POR VIAJE URGENTE VENDO ALmacén y carnicería garantizo muy buena venta. Av. del Salvador 2145. Carros Ñuñoa. 10-N

VENDESE ALMACEN ABARROTES con depósito licores. Capital: 10,000 pesos. Jofré 189. 9—N

VENDO UNA CARNICERIA CON útiles o arriendo con derecho a posesión. Tratar: Madrid N.o 1217. 9-N

SE VENDE ALMACENCITO DE abarrotes. Vicuña Mackenna 136. Poco capital. 9—N

DESEO COMPRAR NEGOCIO Pastelería y cigarrería, prefiero ubicación cerca teatro. Pago al contado hasta $ 8,000. Dirección, Santiago calle Esperanza N.o 6, de 1 P. M. a 2 P. M. 9—N.

ALMACEN CON DEPOSITO LICOres se vende urgente, arriendo barato. Av. Pedro Montt esquina Aldunate. 9-N

VENDO TIENDA ROPA BLANCA, y confecciones con extenso local y taller montado con máquinas eléctricas para la confección de la venta al detalle y al por mayor. Agustinas 935. 9-N

ALMACEN MUY CENTRAL arriendo 275 m., luz, rico piso, W. especial para casa mayor y automóvil, precio módico. Huérfanos 786. 10-N

Cuerpo de Bomberos

CUERPO DE BOMBEROS.— se a ejercicio combinado a 7.a, 8.a y 12.a compañías Miércoles 11 del actual, a P. M., en la Plaza Francia forme de trabajo. — El Se General.

4.EME COMPAGNIE DE POM—Pompe France.—Académie le et exercice de compagnie che 8, Lundi 9, Mercredi 11 dredi 13 a 6 heures du mat nion au quartier. Tenue de —L'Adjudant.

15.—Compras y ven varias

VENDO TOTORA. SAN PABLO

¡¡BAÑOS!! AMERICANOS, font a leña, lavaplatos fierro zado, importados, sólidos, dos, realizamos. Chacabuco

PLOMO PESO KILO COMPRO ta 739.

SE VENDEN 2 CAJAS CHI se cambian por otra grande hojas. San Pablo 2102.

COMPRO UN REPARTO DE che, Cinco de Abril N.o 3611.

GRASA DERRETIDA DE cería $ 160 quintal vendo, go 1684.

$ 250, VENDESE COCINA casi nueva; $ 150, lindo catre y media, con sommiers. San 1935.

CALENTADOR "AUMPHERT" vendo, Mugica 58.

COMERCIANTES! VENDO jas de tiza, Castro 235.

CHAPAS DE NOGAL DE 3\|8", muy secas y madera de 1", 1\|2" y 2" realízase. res 249.

LIMAS CALIDAD TABLAS gular, etc., realizo. Miraflores

MESONES CON CAJONERIA ra herrar, mecánicos, etc. Miraflores 249.

PLATAFORMA FIERRO enllantar ruedas, realízase flores 249.

VENDO ROMANA 1000 KILOS estado, Fairbanks, Gálvez

CALIFONT GRANDE A GAS tomático ocasión. Riquelme

COCINA ECONOMICA, dos, liquido. García Reyes

17.—Escuelas de chofe res

ESCUELA DE CHAUFFEURS gran garage, Diez de Julio rantiza carnet municipal ca, cuenta con buenos entre ellos Dodge, Ford, ripp, etc., cursos diurnos nos. Es recomendada por mos alumnos.

18.—Extravíos y hallazgos

HABIENDOSE EXTRAVIADO LA libreta de Ahorro N.o 346390, de doña Josefina Patiño, queda nula y sin ningún valor, por haberse dado el aviso correspondiente a la Administración de la Caja de Ahorros de Santiago. 3—N

PATENTE AUTO 2444 PRUEBA perdido trayecto Morandé, Cerro San Cristóbal, antenoche, se gratificará a quien la devuelva en Morandé 350.

19.—Empleados para comercio y oficinas. (Pedidos y ofrecidos)

JOVENES ACTIVOS, DECENTES Y recomendados, necesítanse. Huérfanos 1067. 9—O

JOVEN EXTRANJERO MUY COMpetente en comercio, busca ocupación como vendedor para casa mayorista. Dirigirse: T. G. B. Casilla 3632. 10-N

SEÑORITA COMPETENTE PAStelería recomendada necesito. Delicias 3397. 10—N.

SEÑORITA COMPETENTE Y CON buenas recomendaciones necesítase para la venta de paquetería. Tratar: 21 de Mayo 517. —9

SE OFRECE SEÑORITA PARA PAquetería o dulcería. A. V. V. Casilla 81 D. 10-N

EMPLEADO, AYUDANTE ADMInistración imprenta se necesita en Villavicencio 345. Imprenta Artes y Letras. Tratar: de 8 a 10 A. M. Inútil presentarse a otra hora.

CABALLERO QUE DISPONE DE mañanas libres ayudaría cobranzas, corretaje, etc. E. Gary, Casilla 81-D 10-N

SEÑORITA EN TRABAJOS DE oficina se necesita en Santo Domingo 1036. Presentarse de 6 1|2 a 7 1|2 P. M. 9-N

VENDEDORES, GANAREIS PLATA vendiendo mantequilla, de Diez de Julio 357. 9-N

SEÑORITA COMPETENTE EN LA venta de corsés y confecciones para señoras, se necesita con recomendación. 21 Mayo 664. N-9

NECESITO EMPLEADO COMPEtente para Pastelería, Vicuña Mackenna 9.

NECESITO EMPLEADO PARA ALmacén, entendido en el ramo. San Pablo 1882.

VENDEDORAS PRACTICAS comercialmente con sueldo y comisión. Calle La Bolsa 47, Of. E.

DACTILOGRAFA PARA OFICINA comercial necesitamos. Calle La Bolsa 47. Of. E.

20.—Frutos varios. (Compra y venta)

OFREZCO MANTEQUILLA, PAPAS consumo y semilla, por carros, puesto cualquiera estación. Emilio 2.o Vehmister. Puerto Varas. 15-Dic.

21.—Haciendas, fundos, chacras y terrenos. (Compra-venta y arrendamientos)

VENDESE ESPLENDIDO FUNDO 360 planas, parte regada, puertas Santiago, próximo estación, ricos suelos, magníficas casas. Tasación Caja $ 300,000. Casilla 3493. 9-N

22.—Hoteles y pensines

GRAN HOTEL BUENOS AIRES, piezas amobladas desde tres pesos diarios; con dos camas, cinco pesos. Delicias 2921. 26 Nov.

CASA RESIDENCIAL, PARA HOnorables familias o personas solas, por días, meses. Estado 75. Regios departamentos, dormitorios, salitas, baños privados, excelente comida, uso familiar, pensión de mesa, por meses. Los dueños atienden personalmente, retribuyendo la deferencia de los distinguidos huéspedes. Precios módicos. English Spoken. 13-N

ARRIENDO PIEZA CON PENSION Ñuñoa Lucio Cuadra 72-A. 71N

RECIBO PENSIONISTAS. SAN PAblo 1756. 8—N

PIEZA PENSION, DESDE 160 ofrece familia extranjera. Bellavista 195. 11—N.

SE OFRECEN PIEZAS CON PENsión y pensión de mesa a personas honorables, en Dávila 751. 9—N.

PENSION ITALIANA, PIEZAS Y departamentos independientes, bien amoblados, baños, se da pensión de mesa. Ahumada 136, 2.o piso. 9—N.

ARRIENDASE PIEZA AMOBLADA con o sin pesión. San Francisco 106. 9—N.

A MATRIMONIOS SIN NIÑOS O caballeros, arriéndanse piezas con pensión. Libertad 564. 9—N.

PIEZAS AMOBLADAS, BAÑO, pensión. Marcoleta 545. 9—N

ARRIENDO LINDA PIEZA AMOblada, con pensión. Vista al Parque Forestal. Monjitas 341. N-12

SAN DIEGO 79, ARRIENDA PIEzas, higiénicas, pensión viajeros. 11—N

SE ARRIENDA UNA O DOS PIEzas ,con pensión, a matrimonio o caballero honorable, San Miguel 41. N-10

PIEZA AMOBLADA; DEPARTAmentos independientes, con sin pensión. Precios módicos; centralísimo, bajos, dos grandes patios. Alonso Ovalle 827, esquina Londres. N—9

SE ARRIENDA PIEZA O DEPARtamento con o sin muebles, con pensión. Claras 254. N-9

PRAT 543, PIEZAS PENSION PERsonas honorables. 9-N

ARRIENDO PIEZAS CON PENSION Domeyko 2488. 9-N

ESTADO 141 D. ESPLENDIDAS Piezas con o sin pensión, prefiero matrimonio, con muebles. 10-N

$ 130 PENSION CON PIEZA SAMA 1711. 9-N

ESPLENDIDAS PIEZAS CON pensión arriéndanse precios módicos. Arturo Prat 239. 15-N

ALAMEDA 1621, PIEZAS PENsión, precios módicos. 11-N

PIEZA A LA CALLE CON PENsión y pensión de mesa. Puente 585. 10-N

ARRIENDO PIEZA CON SIN PANsión. Serrano 164. 9-N

SE ARRIENDAN PIEZAS CON pensión, con o sin muebles. San Fran.

EN ELEGANTE RESIDENCIA arriéndanse lindas piezas con o sin pensión,, buena comida, baño, precios módicos, a un paso Vicuña Mackenna, Santa Isabel 53. 9-N

ARRIENDO PIEZAS CON PENsión. 21 de Mayo 557, segundo patio. N-9

SE ARRIENDA PIEZA CON PENsión, San Pablo 1238.

CENTRAL, PIEZAS AMOBLADAS, con pensión, Argomedo 315. 12-N

PIEZAS BALCON CALLE ARRIENdo con pensión. Tarapacá 1019, al llegar a Prat. 10—N.

PIEZAS AMOBLADAS, PENSION, días, meses, San Diego 110. 9—N.

ARRIENDO UNA PIEZA CON PENsión a matrimonio distinguido; únicos pensionistas. Lira 650. N-11

ARRIENDASE PIEZA PENSION Rosas 1340. N-10

PENSION PIEZA CON SIN MUEbles días, meses. Bandera 815. N-10

23.—Instalaciones y accesorios para negocios. (Compra y venta)

INSTALACION MODERNA DE tienda de camisería véndese en perfecto estado, Matas y Cía. Bilbao 49. 9—N.

VENDO DE OCASION, MOSTRAdor, armazón, vidriera parada pesa y una mesa comedor. Camilo Henríquez 681. 9—N

VENDO CAJA DE FONDOS, CHIca, San Pablo 2165. N-9

VENDO UNA PARTIDA CAJONES fruteros nuevos, una balanza, una máquina heladera, Nataniel 875. 9-N

MOSTRADORCITO, PESO, VIDRIErita vendo. Rogelio Ugarte 1220. 10-N

VENDO INSTALACION, CON DErecho arriendo local, hay casa habitación, San Diego 1407. 11-N

VENDO DOS VIDRIERAS, PUERta calle, barato, Vicuña Mackenna 9

VENDO REGIA ESTANTERIA, mampara para restaurant. Riquelme 741.

24.—Instrucción y educación. (Colegios, academias y profesores)

CURSO CONTABILIDAD, BIBLIOteca Nacional. Lunes ciérrase matrícula. 9—N

NUEVOS CURSOS: CONTABILIdad, Aritmética, Idiomas, Escritura Máquina. Cursos especiales para señoritas. Enseñanza profesores especialistas. Institutos: Puentes 637, — Bandera 154. 10-N

¡¡APRENDA!! ONDULACION Marcel", corte elegante de melena, peinados artísticos, afecciones cuero cabelludo y manicure. Otórgase título coiffeur. Apresúrese. Aproveche Escuela Masajistas. Santa Rosa 9-N.

$ 8 MENSUALES, ENSEÑANZA escritura máquina. Ricardo Santa Cruz 767. 9-N

MATRICULESE NUEVOS CURSOS rápidos: Contabilidad, Taquigrafía, Idiomas, Dactilografía, Instituto Comercial, Agustinas 1060.

25.—Instrumentos musicales, afines y accesorios. (Compra-venta y composturas)

PIANO VENDO OCASION. SANTA Rosa 341. 9—N.

DISCOS COMPRA TODA CLASE, Casa Remates y Consignaciones. Meiggs 65. 9—N.

VENDO 5 ORGANILLOS NUEVOS de la mejor fábrica del mundo, música bailable, canciones marchas, couplets. San Pablo 2288. 9—N

PIANO DE ESTUDIO EN PERFECto estado vendo Lord Cochrane 355. 11-N.

PIANO DE COLA DE GRAN OCAsión vendo, Moneda 1654. 11-N.

PIANO DE GRAN OCASION VENdo Santa Elena 840. 11-N.

PIANO ALEMAN MOLLER, VENdese, Nueva Andrés Bello 779 esquina Purísima. 11-N

PIANO HARDT, TRES PEDALES, véndese $ 3,500. Santos Dumont 482. 11-N

PIANO ALEMAN MODERNO VENdese. Cochrane 181. 11-N

PIANO CAOBA ESTUDIO VENDO $ 600 con piso, verlo, Avenida La Paz. Cité Gaete 29. 10-N

PRONTO COMPRO VICTROLA Victor. L. P. Correo 2. 9—N

VENDO PIANO ALEMAN RIQUISImo, amoblado salón, par catres bronce, modernos, colchones. Todo baratísimo. San Ignacio 169.

PIANO ALEMAN, CLAVIJERO DE bronce, vendo, Arturo Prat 811.

PIANO CAOBA ESTUDIO VENDO, $ 600 con piso, verlo. Avenida La Paz. Cité Lezaeta 29.

VICTROLA ROBLE AMERICANO con discos vendo muy barata. Molina 546.

26.—Libros, periódicos y estampillas. (Compra y venta)

LIBROS COMPRO. SAN DIEGO 105. 15-N

COMPRO LIBROS, REVISTAS, ESTampillas, discos. San Diego 129. 10-N

27.—Medicina y farmacia

ENFERMOS, PERSONAS AGOTAdos física, mentalmente, nerviosas, neurasténicas, cansancio cerebral, anemia, raquitismo, impotencia, insomnios. El mejor tónico, "Cerebrol". 30—N

COMPRE SUS MEDICINAS EN LA acreditada Botica Gamboa. Portal Mac-Clure esquina Merced. N-9

INYECCIONES HIPODERMICAS un peso; intravenosas, dos. — Olivari. Prat 32. N-12

OXIPATHOR PERFECCIONADO Sana las enfermedades sin drogas ni operaciones. Casilla 3245.

28.—Materiales de construcción. (Compra y venta)

TUBOS CEMENTO TODOS DIAmetros, baldosas, cualquier dibujo, soleras, lavaplatos, lavatorios, gradas de granito artificial. Lira 715. 25N—O.

OCASION VENDO CUATRO MIL tejas, a $ 200 mil. Libertad 771. 9—N

REJA DE FIERRO Y ESCALA madera, perfecto estado, vendo ocasión. Matucana 60 A. Casa 18. 9—N

FIERRO PARA TECHOS, IMPORtados, véndese ocasión. Chacabuco 559. 9—N

1 MEDIDOR DE GAS DE 10 LUCES. Tratar: Catedral 1421. De 2 a 3. 9N

PUERTAS, VENTANAS, GALErías, mamparas precios convenientes, vende Av. Matta 556, fábrica. 9-N

FIERRO ACANALADO VENDO 300 planchas. Loreto 376. 9-N

DE OCASION COMPRO 2,000 ADOquines usados, tratar San Diego 940. 10-N

VENDO BARATISIMO 4,000 KIlos alambre estirado para pasto, tabiques, planchas zinc usadas. San Pablo 2055. 9-N

CARPINTERIAS, TONELERIAS, vendo 4,000 pies raulí, ocasión, San José 2815. 9-N

VENDO UNA PARTIDA FIERRO galvanizado techo y calamina, y dos rejas coloniales auténticas. Tratar y verlas, calle Nueva York N.o 63 2.o piso.

29.—Máquinas, motores, afines y accesorios Compra-venta y composturas)

MAQUINAS DE COSER REINA, Precisa, Mundlos, agujas, repuestos para toda máquina coser, tejer. Augusto Graf, Teléfono 3303, San Diego 87. 20—Nov.

ANAFE Y SOPLETES PARAFINA, bencina. Toda clase repuestos. Taller especial de composturas. Augusto Graf, Teléfono 3303. San Diego 87. 20—Nov.

COMPOSTURA DE TODA CLASE de máquinas de coser y tejer. Augusto Graf, San Diego 83. 20—Nov.

TRABAJOS DE TORNO Y FRESA, soldadura autógena y todo trabajo de mecánica en general. Augusto Graf, San Diego 83. Teléfono 3303. 20—Nov.

MAQUINA HELADERA VENDO Santa Isabel N.o 16 16-N

HARNEADORAS GRANDES, TIPO BOBY, 15. Ofrece: Cumming 861. 14—N

MAQUINA SINGER DE PIE, OTRA mano ,vendo de ocasión. V. Mackenna 97. 9—N

SE VENDEN DOS MAQUINAS PAra hacer remaches del 6 hasta el 14 negros y estañados, de gran rendimiento; también se vende un torno mecánico grande y un cepillo. Verlas y tratar: Avenida Irarrázaval 132. N—12

MOTOR ELECTRICO TRIFASICO de 10 a 15 HP. Romana de 1,000 kilos, 20 metros de trasmisión de 40 a 60 m|m. con descansos. Portón de 3 metros de ancho más o menos. — Tambores fierro negro y galvanizado. Compro de ocasión y en perfecto estado. Ofertas por escrito a K. y V. Avenida Salvador 9. 9-N

MAQUINAS SINGER PARA INDUStria, fuerza motriz, vendo de ocasión. Agustinas 935. 9N

MAQUINA DE COSER COMPLEta para talabarteros, tapiceros de autos, de pie y trasmisión véndese. Miraflores 249. 9-N

MANOMETRO Y SOPLETE PARA soldadura autógena, compro, indicar precio, casilla 7050. 9-N

PRENSAS HIDRAULICAS PARA baldosas, romanas 1,200, 500, 300, 120 k., vendo barato. Bulnes 316. 9—N.

TRILLADORA CASE, TALADROS, picadora y segadora de pasto, fuelles, tornillos, vigornias, vendo. — Unión Americana 77.4 9—N

PRENSA MEDIO MERCURIO, prensas pedal, guillotinas, tipos, cajas, vendo. San Pablo 1157. 9-N.

TRANSPORTADORA LITOGRAFIca, medio mercurio, vendo, Dardignac 442. 9-N.

30.—Muebles. (Compra-venta y composturas)

MUEBLES, DORMITORIOS, COmedores, salones, escritorios, variedad estilos y modelos roble americano. Precios bajísimos. Grandes facilidades pago, con entrega inmediata. Especialidad sillas desde 100 pesos docena. Venga consultarse. Fábrica Nacional de Muebles, Serrano 398, esquina Cóndor. N. O.

MESA GRANDE USADA
PARA SALA DE REUNIONES
SE NECESITA
X. Z., CASILLA 18-D

RESCATO MUEBLES PIANOS empeñados, para su venta, en privado o remate. San Antonio 74. E-15-26

2 BILLARES BIEN INSTALADOS vendo de ocasión. Nataniel 2052.

ANTICIPO FONDOS POR MUEBLES a consignación. Compro menajes. — Casa de Remates. San Antonio 74. En. 15-1926

MUEBLES: OFRECEMOS CUALquier estilo. Precios muy ventajosos. Entrega inmediata, grandes facilidades de pago. Consulte nuestras condiciones. Fábrica Sociedad Nacional de Muebles y Maderas. Copiapó 1060, entre Prat y San Diego. 23—N.

COMPRO VENDO CONSTANTEmente toda clase muebles. Santo Domingo 936. N-10

LANA Y COLCHONES VIEJOS compramos, San Diego 2116, atendemos a domicilio. 26-N

COMPRO CATRES Y COLCHONES. 21 Mayo 773. N-10

VENDO BARATO AMOBLADO SAlón. Serrano 92. 9—N.

POR AUSENTARME DEL PAIS, vendo amoblado salón y dormitorio, salita costura, instalación completa de baño, lámparas eléctricas, cocina económica, etc. — Porvenir 372, entre Lira y Madrid. 10N

SOMMIERS Y MARQUESAS, COMposturas y medidas a domicilio, San Pablo 2165. N-9

POR CAMBIO DOMICILIO VENDO muebles, plantas. Madrid 1313. 9—N.

APARADOR, TRINCHE, INNGLES elegante, 580, amoblado escritorio, foro marroquí 360, estante libro, 100, amoblado salón Luis XV, 450, inglés, 320, mouquet, 250, variedad menajes vendo Merced 575.

VENDO POR ENTREGA FORZOSA del local, amoblado comedor, salón, escritorio, espejos, victrola, peinadores sueltos, cigarrería, etc., cual-

VENDO BILLAR IMPORTADO, cocina a gas, seis platos, lustrín dos asientos. Copiapó 1472. 10-N

APARADOR REGIO, DESARMAble regalo 160, paragüera con espejo, 78; columnas, 10; división oficina, 38; prensa copiar, 35; alfombra, 80. Vicuña Mackenna 896.

REGALO BUEN PIANO ESTUDIO, salón moderno, alfombras, amoblado comedor, sillas, mesa correderas redonda, estantes, escritorio, amoblado mimbre. Riquelme 741.

31.—Notificaciones comerciales

HABIENDO COMPRADO EL TAcén de José Figueroa, Molina esquina Toesca, no respondo cuentas pasado tres días. — —Manuel Massone. 6—N.

HABIENDO COMPRADO A DON Alejandro Sánchez el negocio de abarrotes situado en Santa Elena 1472, no respondo de ninguna cuenta pasado tres días. Gaspar Giné.

33.—Oficinas, locales y garages. (Ofrecidos y buscados)

ESTABLO, LOCAL EN SERVICIO se arrienda, Toesca 1750 entre Ejército y Castro. Tratar: Ejército 467. 10-N

SE ARRIENDA UN LOCAL PARA negocio, General Velásquez 43. 10-N

ALMACEN CON CASA HABITAción, arriéndase. Rivera esq. Picarte. Tratar: Independencia 360. 12—N

ARRIENDASE UNA ESQUINA PAra negocio con siete piezas, Aldunate 1668, esquina Sargento. Tratar: Delicias 3948. 9N

LOCAL, SAN DIEGO 289.

NECESITO LOCAL PARA CARNIcería con o sin útiles, Santos Dumont 770. 10-N

CASA ESPECIAL PARA NEGOCIO recién refaccionada, arriendo. San Francisco 692. 9-N

SE SOLICITA LOCAL ESPACIOSO, barrio central, Dirigirse Bellavista 217. 10-N

TRASPASO LOCAL PROXIMO PLAza Armas, cuatro metros frente, diez de fondo. Clasificador 248, Rosales.

34.—Operarios para fábricas, talleres, etc. (Pedidos y ofrecidos)

ENCUADERNADORES COMPETENtes necesita La Ilustración, Santo Domingo 863. N—9

DISTRIBUIDOR COMPETENTE necesita La Ilustración. Santo Domingo 868. 9—N.

PRENSISTA NECESITO, SAN PAblo 1478.

CAJISTA DE OBRA, NECESITO. San Pablo 2075.

CAJISTA NECESITA IMPRENTA Siglo XX, Santo Domingo 684.

AYUDANTE ENCUADERNACION necesita, Imprenta Siglo XX, Santo Domingo 684.

Carpinteros y mueblistas

NECESITO CARPINTEROS DE banco y mueblistas. Carmen 675. 9N

CARPINTERO DEL RAMO NECEsita Maletería El Faro. Estado 74. 9-N

CARPINTEROS MUEBLISTAS NEcesito, Delicias 1666. 9-N

CARPINTEROS DE BANCO NECEsito. Pedro Sartini. Jofré 385. 10-N.

NECESITO DOS CARPINTEROS DE banco, Pasaje Condell, casita 5.

CARPINTERO OFICIAL CON HErramientas necesito. San Pablo 1199.

MUEBLISTAS NECESITO, TOCORnal 612.

OFICIALES MUEBLISTAS SEPAN trabajar con herramientas. Arturo Prat 1963. N-10

MUEBLISTA MUY COMPETENTE enchapador necesito. Arturo Prat: 1963. N-10

Zapateros

NECESITO MAESTROS ZAPATEros. Pago de $ 20 a 22. San Pablo 1247. 9-N.

ZAPATERO COMPOSTURERO, necesito. San Martín 625. 9—N.

PREPARADORES PARA MAQUINA Black necesito. Fábrica de Calzado Sta. Victoria 324.

ZAPATERO QUE SEPA MEEVO Y compostura necesito. Echaurren 403

NECESITO UN COCEDOR BLACK que sepa puntar. Porvenir 348. N-10

Mecánicos

MECANICO COMPETENTE CON certificados necesito. Frontecilla 146. 9-N.

MECANICO COMPETENTE NECEsito. Juárez 746. 9-N.

Sastres, modistas y costureras

COSTURERAS DE CAMISAS Y ojaladora a máquina se necesita. Bulnes 642. 9—N.

NIÑERA SEPA COSTURA NECESIto. Toesca 1772. 9-N.

VESTONEROS Y CHALEQUERAS competentes necesito, "London House", Huérfanos 1059. Galería Edwards. 9-N.

COSTURERA SASTRE NECESITO, Sotomayor 33. 9-N

NECESITO MAESTRA COMPEtente y ayudante en trajes elegantes. Amunátegui 79. 9-N

SE NECESITAN BUENAS COSTUreras, y ayudantas para taller de modas. Rosas 2069. 9-N

COMPOSTURERAS MUY COMPEtentes necesita Lozano. 493 San Antonio. 9—N.

PALETOCERAS Y VESTONERAS, faltan buenas oficialas. Agustinas 853, altos. 9-N

COSTURERAS COMPETENTES EN la moda se necesitan para el taller. 21 Mayo 664. N-9

NECESITO AYUDANTA SASTRE, competente, San Diego 119.

COSTURERAS SASTRES NECESIto, Bulnes 11.

COSTURERA SASTRE NECESITO.

Carneros Hampshiredown

Del Criadero «Cullico»

del señor Roberto Badilla P.

30 CARNEROS HAMPSHIREDOWN FINOS, de 1 1|2 año, en su total desarrollo.

Se rematarán el Sábado 14 a las 3 P. M.

EN EL RECINTO DE LA EXPOSICION DE ANIMALES (QUINTA NORMAL).

EDUARDO RODRIGUEZ & Co.

1260 — HUERFANOS — 1260

COSTURERA SASTRE NECESITO Merced 776.

AYUDANTE VESTIDOS NECESITO. San Pablo 1955. Casa 823.

APRENDICES PANADEROS, NEcesítanse. Blanco Encalada 2899. 10—N.

COSTURERA, PROLIJA TODA COStura necesito, puertas adentro, buen sueldo. Merced 314.

ALBAÑIL PARA ALCANTARILLAdo necesito. Cóchrane 1009. 9—N.

VESTONERAS PANTALONERAS Y chalequeras con muestra necesito. Rosas 1212. N-10

COSTURERA DE OBRA GRANDE muy competente y ayudanta necesito. Rosas 1212. N-10

Oficios Varios

NECESITO MAESTROS BRONCEros competentes. Erasmo Escala 3096. N-9

NECESITO SOLDADOR AL OXIGEno competente en automóviles. Diez de Julio 444. 9-N.

SOMBRERERO AYUDANTE PARA sombreros de hombres se necesita. — Ahumada 346. 9-N

MAESTRO COMPETENTE PARA fabricar lavaplatos, necesítase. Eyzaguirre 716. 9-N

SE NECESITAN BUENOS MAEStros gasfiters. Morandé 885. 9-N

APRENDIZ ELECTRICISTA ADElantado u oficial en automóvil, con recomendación, necesito. San Diego 1605. 9-N

TAPICERO COMPETENTE NECEsito. Prat 353. 9—N

TORNERO NECESITO. FONTECIlla 146. 9-N.

TORNEROS NECESITA FUNDIción San Pablo. Blanco Encalada 3023. 9N

MAESTRO PASTELERO NECESIto, Carmen 91. 10-N

35.—Oficios y servicios diversos. (Ofrecidos y buscados)

Chauffeurs

CHAUFFEUR MECANICO COMPEtente, con recomendaciones, necesito. Morandé 350.

Peluqueros

PELUQUEROS COMPETENTES NEcesito. San Diego 944. 10-N

PELUQUERO NECESITO FIRME, competente con herramientas, cumplidor, puede ganar 80 o más. Eleuterio Ramírez 830.

Cocineras

COCINERA NECESITO. COMPAñía 2245. N-10

NECESITO COCINERA REGULAR edad sepa su oficio. Olivares 1630.

COCINERA CON INFORMES, POCA familia necesito. Compañía 1517. 9N

DUEÑA DE CASA SE OFRECE PAra la cocina ,recomendada. Con niño de 2 años. Correo 10.—C. C. F.

NECESITO COCINERA PARA REStaurant, muy competente. Sama N.o 1185. N—10

COCINERA RECOMENDADA SE necesita, poca familia, buen sueldo Tratar 1 a 4. Dieciocho 191.

COCINERA NECESITO, SAN DIEgo 413. 10-N.

COCINERA JOVEN NECESITO.— Catedral 2444. 9—N

COCINERA RECOMENDADA, NEcesítase, se le admite con niño, mayor de nueve años,, Avenida Vicuña Mackenna 1515. N-9

NECESITASE COCINERA CON REcomendaciones, Ejército 91. Casa B. N—10

COCINERA RECOMENDADA, NEcesítase, Vicuña Makenna 1515. 9—N.

NECESITO MAESTRA COCINA para pensión. Maipú 953. 10-N

NECESITO COCINERA RECOmendada. Villavicencio 32. 10-N

NECESITO AYUDANTE COCINA que sepa trabajar en restaurant. — Ahumada 143. 9-N

COCINERA NECESITO, REGULAR edad con recomendaciones. Siglo XX 355. 9-N

COCINERA NECESITO, AVENIDA Matta 553. 9-N

COCINERA CON RECOMENDACIOnes necesita familia extranjera, 3 personas, en Irarrázaval 188. 10-N

BUENA COCINERA, CON RECOmendación, necesita matrimonio solo Marín 382. 9—N.

COCINERA JOVEN POCA Familia cocina gas. Rosas 1374. 9—N.

NECESITO COCINERA, FAMILIA extranjera, con muy buenas recomendaciones, presentarse Lunes Pasaje Matte 41. 9—N.

Lavanderas

APLANCHADORAS DOBLES Y Posticeros necesito. Maipú 419. Lavandería. 9N

POSTICERAS NECESITAMOS URgentemente, Lavandería Merced 475. 9-N

NECESITO POSTICERA Y LAvanderas, competentes, Rosas 1326. 9-N

LAVANDERA, PERSONA SERIA, con puertas adentro, buen sueldo, necesito. Tarapacá 626, buenos informes. 9—N.

PALETOCERAS SE NECESITAN.— Arturo Prat 178.

LAVANDERA PUERTAS ADENtro necesito para una quinta, buen sueldo. Merced 314.

PLANCHADORA NECESITO. SAN Diego 335. 10—N.

Mozos

NECESITO MOZO CON RECOMENdaciones. Laboratorio Arturo Prat 1562. 10N

Niños

NIÑO DE CAMPO NECESITO, puertas adentro casa y comida, sueldo: 30 pesos. Bascuñán Guerrero N.o 39. 9N

NIÑOS NECESITO VARIOS. Freire 650. N-9

NIÑOS EMPAQUETADURIA NECEsito, Freire 31.

NECESITASE 5 NIÑOS PARA VENder dulces Teatro Comedia. 5 a 6. 9—N.

NIÑO APRENDIZ NECESITO SAN Ignacio 46.

Ocupaciones varias

NECESITO DOS BUENAS EMPLEAdas casa extranjera. Serrano 557. 31—O.

SIRVIENTE DE MANO NECESITAse. Dieciocho 406. 9N.

SE NECESITA AMA DE LECHE nueva. Presentarse de las 10 a las 2. Agustinas 2336. Casita 4. 10-N

MUCHACHA RECOMENDADA PAra cuidar niñito y servicio, necesítase. Buen sueldo. Vicuña Mackenna 1515. 9N.

EMPLEADA PARA PIEZAS SE necesita en casa residencial. Inútil presentarse sin buenas recomendaciones. Tratar: de 10 a 12. Sta. Lucía 322. 9-N

COCINERA Y NIÑA PARA CUIDAR niños O'Higgins 1667. 9-N

COLCHONERO NECESITASE. García Reyes 736. 9-N

NECESITA ENFERMERA COMPEtente, por meses. Tratar Argomedo 379. 9—N.

MOTORISTA, TROZADOR, PICAdor leña y repartidor con clientela. Se exigen buenas referencias. Necesito. Arturo Prat 1899. 9N

ALBAÑILES MUY COMPETENTES necesito, Vicuña Mackenna 1575. 9N

PAÑERAS Y FINERAS NECESItamos urgente. Pagamos buen precio. Merced 475. 9-N

EMPLEADA COMEDOR, BUENAS recomendaciones, necesítase. Compañía 1513. 10—N

CASA EXTRANJERA NECESITA buena cocinera y niñera, buen sueldo. Maestranza 807. 9—N

NIÑA PARA LA MANO SE NECEsita. Pantoja 57. N—10

EMPLEADA PARA LAS PIEZAS Y ayudanta de cocina competentes necesita Hotel Excelsior. Puente 884. 9-N.

NIÑERA NECESITO, SUELDO 60. Alonso Ovalle 743. N-9

NECESITO NIÑA PIEZAS, Prat 187

TRABAJADOR NECESITO, ROSArio 906.

NIÑA JOVEN PARA AYUDAR SERvicio cafetería necesito. Inés de Aguilera 1124. 10-N

ESPLENDIDA CUIDADORA PARA un niño, con recomendaciones, y práctica, se necesita, sueldo $ 80, tratar de 1-4 Moneda 778. 10-N

PERSONA COMPETENTE, RECOmendada, para lavar vidrios, se necesita. Dieciocho 191.

EMPLEADA PARA CUIDAR NIÑOS con recomendaciones. Tratar: Huérfanos entre Amunátegui y San Martín. Pasaje Sotomayor N.o 5. 10-N

CARRETELERO CON CARNET NEcesito. Santa Elena 1357.

NIÑA PUERTAS AFUERA QUE SEpa algo de cocina necesita, familia extranjera 3 personas, Santo Domingo 684.

NECESITO EMPLEADA PARA PAStelería, puertas adentro. San Diego 2035. 10-N

BUENOS PINTORES NECESITO. — Santiago 1152. 10-N

EMPLEADA JOVEN CASA EXtranjera, pago bien, necesito. Rosas 2222. 10—N.

NIÑA CUIDAR GUAGUA, NECESIto, Moneda 1426.

EMPLEADA PIEZAS. EDAD NEcesito. Huérfanos 1508.

NECESITO EMPLEADA PARA LOS comedores, 21 de Mayo 773. 10—N.

NINI CAMPOS, SAN ALFONSO 126 necesita buenas ayudantes.

NECESITO MUCHACHA PARA POco servicio. Nataniel 65.

400 TRABAJADORES

DE PAMPA PARA LAS OFICINAS SALITRERAS DE IQUIQUE SE NECESITAN

Los interesados pueden recurrir a los siguientes puntos: Oficina Inscripción, calle Picarte Nº 150; kiosco azul, Plaza Argentina frente Estación Alameda; kiosco Puente Bandera, frente a Estación Mapocho. La salida será el Martes 17 de Noviembre, y las inscripciones se cierran el Lunes 16 a las 4 P. M.

Se aceptan solteros y casados.

ELENA. — Dime, Carlos, ¿dónde compraste las esencias, polvos y cremas tan buenas y finas?

CARLOS. — En la Botica Belga, que está en San Diego 591, esquina Eyzaguirre.

ELENA. — ¡Ah! Es una magnífica botica; toda mi familia despacha sus recetas ahí, por su seriedad, economía y sus farmacéuticos son distinguidos y atentos.

EMPLEADA COMEDOR, NECESITO Castro 205.

REPARTIDOR PARA BEBIDAS GAseosas, con carnet necesito. Exposición 30.

NECESITO BUENA PERFORADOra en calzado y dobladora. Moneda 2770. N-10

36.—Pensión en familia

FAMILIA HONORABLE, OFRECE piezas, pensión. Catedral 2429. 9—

ARRIENDASE UNA O DOS MUY buenas piezas amobladas y pensión, en casa familia. Huérfanos 821. 9-

ARRIENDO PIEZA CON PENSION no José Trejo Gutiérrez. Avenida Matta 1323. 15-N

CON PENSION ARRIENDASE EN casa de familia, buenas piezas. Nataniel 266. N-1

MONJITAS 466, FAMILIA HONOrable, recién instalada, da pensión. Lindas piezas calle. baño. 10—N

FAMILIA OFRECE PIEZA CALLE precios bajos. Serrano 131. 9—N

SE DA PENSION EN CASA DE familia. Vergara 662. N-9

CASA RESPETO ARRIENDA PIEZA pensión. Prat 187. 11-N.

FAMILIA ARRIEDA PIEZA CON pensión. Alameda 3214. 11-N

PIEZAS CON O SIN MUEBLES, pensión, casa señora sola. Pedregal 83. N-1

FAMILIA EXTRANJERA ARRIENda bonitos dormitorios. Santo Domingo 1479. N-1

FAMILIA EXTRANJERA NECESIta sirvienta para todo servicio. Sueldo 60 pesos. Dávila 985. 10—N.

EN CASA DE PROPIETARIA arriendo salón con o sin pensión. Lira 41.

37.—Permutas en general

PERMUTO PROPIEDAD VALO $ 20,000 debe 8,000, por automóv Buick, Dodge o Hudson, 7 asiento perfecto estado. 12 Febrero 33. 9—N

38.—Préstamos e hipotecas

FACILITO DINERO PRIMERA hipotecas. Santa Rosa 644. 9-

PRESTO 500, 1,000, HASTA 100,00 por hipotecas, automóviles, valore Libertad 10. N-

DINERO FACILITO SOBRE HIPOteca, interés 9 o|o anual. Daniel Laurel, Huérfanos 1236. 9-

DINERO AL MAS BAJO INTERE facilito sobre hipotecas, Julio Pellissier. Morandé 283. 11—

$ 25,000 NECESITASE EN SEGUNda hipoteca, espléndida garantía a agentes Págase 20 por ciento, año. Industrial, Casilla 81-D 9-

40.—Profesionales

COBRO SUS CREDITOS EN TOD Chile, sin ningún gasto para uste solamente un descuento. Dirigirs Juan Rafecas Puig. Moneda 1061.- Of. 6. 22—

JUICIOS CRIMINALES, CIVILE posesiones efectivas, cobranzas, d vorcios, nulidades de matrimonio etc., atiende diariamente el abogado de la oficina Gómez; anticipando fondos según convenio. Consultas. Huérfanos 1223, oficina 7. 15-

ZURCIDOS INVISIBLES, VIRAD ras terno, sobretodos, hechura Alonso Ovalle, San Diego. 8—N

ZURCIDOS INVISIBLES, LO M jor, María Orrego, zurcidora, Maestranza 661. Sastrería Francesa. 9

ZURCIDOS INVISIBLES, NOT gle zurcidor japonés. Especialis único, especialidad en viradura transformaciones, con perfecta San Diego 228. Teléfono 667. En. 5-19

ZURCIDOS INVISIBLES, VIRAD ras, ternos, sobretodos, hechuras pesos. Merced 776. 1

POSESION EFECTIVA DE HERE cias: cobranzas judiciales, efectúa pidamente, abogado "Cámara Pred de Santiago". Compañía 1065. 10-

CONDOR 1158, CASA ANTIGU única especialista zurcidos invisib jerseys, viraduras, hechuras, tra 8-D

41.—Prendas de vestir

ROPERIA LA CANTABRICA, quida mil ternos rezagados de sa trería, y usados de todas medid inmenso surtido en ropa hecha, patería, camisería, sombrerería, cilidades de pago. Visítela: Esmeralda 863, al llegar a 21 de May N.

OBREROS, TRAJES MEDIDA rezagados 75, pantalón 20. Dep

43.—Profesionales pedidos y ofrecidos

2 FARMACEUTICOS TITULADOS, necesita. Daube y Cía, Santiago. 9—N

FARMACEUTICO SE NECESITA. Casilla 1129. 9-N

44.—Remates

REMATE HOY 2 TARDES ALMAcén abarrotes, licores y menaje de casa Erasmo Escala 2988 esquina Maipú. Hay gran surtido abarrotes loza, cristalería fierros enlozados, frutos del país, carbón, leña, papas, maíz, porotos, licores; cigarrillos, artículos escritorio, paquetería, romana; molinillo; balanza: sacos; botarios, vidrieras tendidas y parafinas; ohulcos; tarros y frascos. mosda, estantería mostradores, goelte varias clases, fósforos, catres, colchones, sillas comedor; varios peinadores, veladores, mesas cuadros, espejos grandes, somieres, cocina económica ollas, servicios lavatorios. etc.— Julio Vargas

REMATE MAÑANA 2 TARDE ALmacén abarrotes. Aldunate 949. Por conclusión del negocio venderé al mejor postor todas las existencias estanterías, mostrador, vidriera, romana gran molinillo, balanza. Hay surtido completo abarrotes frutos del país, conservas, té, café, azúcar salmón, sardinas, loza; cristalería, cigarrillos artículos escritorio. Julio Vargas.

45.— Rodados, accesorios y caballos. (Compra y venta)

VENDO DOS RUEDAS DE CARREtas y dos ruedas carretón, todo en $ 600. Perfecto estado. Apuro de plata. Independencia 2238. N—9

COMPRO TONEAU CON ARNESES buen estado. Correo 2, Casilla 4742 L. S. 10—N.

CABALLO PARA CARRETELA VENdo. Gálvez 171.

47.—Servicios.. y.. cosas útiles para familias

CON 10 PESOS SEMANALES ENtrego ternos de valor de $ 180, casimires pura lana, llevo muestras y prueba domicilio. Sastrería Rosas 1205. 10-N

VISITE USTED EL NUEVO SAlón de señoras, ondulación marcel, atendido por personas prácticas en el ramo. Precios módicos. Rosas 948. 9-N

SOMBREROS, HECHURAS, CUALquier modelo 10. Lira 636. 9-N

MAZAS ESCOPLEADAS, IMPORtadas para ruedas coches, mitad costo realizaso. Miraflores 249. 9-N

$ 650 VENDO VICTORIA APERAda, otra 400, coche para campo, perfecto estado 550, rueda para carretela $ 100. San Pablo 2055. 9-N

OCASION, EN $ 400 CARRETELA con caballos y arneses. Borjas 1101. 10—N

46.—Radiotelefonía

¡OCASION! LIQUIDAMOS LIBROS de radiotelefonía a $ 2, cada uno. — Huérfanos 1223. Oficina 7. N-15

DOY CLASES ONDULACION Marcel, enseñanza rápida. Carmen 382. 9—N.

CHOAPINOS INDIANOS, LEGITImos, ofrezco una partida. Hotel Royal. Portal Edwards. 9—N

54.—Veraneo

VERANEANTES! ARRIENDO ESpléndida casa Freire 41, San Bernardo. 9—N.

BALNEARIO DE MAR.— ALGArrobo.— Arriéndase temporada casas hacienda; toda comodidad. Proporciónase todo: leche, verduras, corderos. Tratar: Agustinas 2772. N-8

VENDO O ARRIENDO CHALET en Cartagena, Playa Grande. Lira 797 9—N.

Remate de prendas de plazo vencido

Hoy Lunes 9 de Octubre, a las 9 A. M., el martillero señor Tagle V., rematará en la **Casa de Préstamos LA SAN MIGUEL, calle San Diego número 2118,** las prendas no rescatadas y comprendidas entre los números 148 a 1,407 y 77,654 a 80,984.

HAY: **Cortes casimir, rebozos, máquinas coser ,armas de fuego,** ternos, joyas.

Hoy Lunes 9 de Octubre, a las 9 y media A. M., el martillero señor Casanova, rematará en la **Casa de Préstamos EL COMETA BIELA, calle San Diego número 1795,** las prendas no rescatadas y comprendidas entre los números 56,478 a 57,338 y 50,887 a 52,486.

HAY: Ternos, ropa interior y de cama, ponchos, calzado, catres, colchones, etc.

Hoy Lunes 9 de Octubre a las 2 P. M., el martillero señor Patiño, rematará en la **Casa de Préstamos EL GLOBO, calle San Diego número 580,** las prendas no rescatadas y comprendidas entre los números 47,088 a 48,207.

HAY: Mantas, cortes casimir, plaquees, cortinas, escritorio cortina, joyas.

Hoy Lunes 9 de Octubre, a las 4 P. M., el martillero señor Villegas, rematará en la **Casa de Préstamos LA SANTA LUCIA, Avenida Delicias número 307, las prendas no rescatadas y comprendidas entre los números 84,904 a 86,515.**

HAY: Plaquees, cortinas, maletas cuero, manteles, victrolas, alhajas, carpetas.

El Martes 10 de Noviembre, a las 9 A. M., el martillero señor Tagle V., rematará en la **Casa de Préstamos "EL AGUILA", calle San Diego N.o 460,** las prendas no rescatadas y comprendidas entre los números 48,996 a 50,184.

HAY: victrolas, plaquées, manteles, armas de fuego, alhajas, ter-

---

REMATE DEL MENAJE DE CASA
DEL SEÑOR KINTA ARAI

SECRETARIO DE LA LEGACION DEL JAPON

2255—SAZIE—2255

PROXIMO A AVENIDA REPUBLICA

Hoy Lunes, a las 2 P. M.

POR AUSENTARSE DEL PAIS

— HAY: —

SALON.—RYCO AUTOPIANO "BRONWSTER" de 88 notas con estante y escogida colección de piezas. Amoblado Mouquet tapiz felpa de seda. Espejo marco dorado luna biselada. Juego de mesa y pedestales dorados cubierta de mármol ónix, Jarrones porcelana Saxe. Cuadros al óleo. Alfombrado tripe cortado de una pieza. Lámpara de bronce de 5 luces. Stores de hilo, etc.

ESCRITORIO.—Amoblado Mission de lingue color natural, tapiz pergamoid, mesa escritorio, estante para libros, archivador, tintero de plaqué, lámpara de sobremesa porcelana y bronce, acuarelas, cuadros, grabados, alfombra petate en colores.

COMEDOR.—Amoblado estilo Inglés color caoba con marquetería con lunas biseladas, mármoles plomos con aparador con vitrinas, 2 trinches, vitrina con cristales y espejos, mesa ovalada y sillas tapiz pergamoid, servicio porcelana, cristalería Baccaratt Luis XVI, plaquées Reed y Barton, mantelería, biombo chino bordado, grabados, platos de colgar, lámpara de bronce con pantalla cristal, etc.

DORMITORIO N.o 1.—Amoblado estilo Adams color caoba con mármoles y lunas biseladas con ropero de 3 cuerpos, peinador, chifonier y 2 veladores, catre inglés con sommiers de fierro, colchón de lana, servicio lavatorio, delanteros, etc., etc.

BAÑO.—Tina de fierro enlozado, calentador a gas de cobre, lavatorio de desagüe, etc.

OTROS DORMITORIOS.—2 amoblados estilo Inglés y Luis XVI color roble y lingue color natural con cristales y mármoles, catres de fierro al laqué, guarda ropa, ropero estilo Inglés de un cuerpo, lámparas de velador, etc.

HALL Y VARIOS.—Paragüero con luna biselada y asiento, amoblado Chesterfield tapiz cuero marroquí granate, Mesa de lectura, Tapices orientales, Cortinajes de felpa granate, Rica Victrola marca TOCI mueble de caoba con discos, Jardineras porcelana, etc.

Cocina a gas con horno y caldero de 4 platos, Batería de cocina aluminium y fierro enlozado, Mesa forro zinc, Estante fierro para ollas, Utiles, etc., etc.

Alfombrado tripe cortado para escala, Stores, Muebles sueltos, y DEMAS A LA VISTA HOY DE 2 A 6 P. M.

VICTOR ARAYA L.

MARTILLERO DE HACIENDA

REMATE DE MAQUINARIAS Y FERRETERIA

FERIA DE MAQUINARIAS

83-García Reyes-83
Hoy Lunes, a las 2 P. M.

— HAY: —

Varias cocinas para hotel y casas particulares, cajas de fondo varios tamaños, puertas y rejas de fierro, focos para luz eléctrica, tecles, romanas de 1,000 kilos, varios tapadores de botellas en perfecto estado, lavadores para ropa, bigornias, fragua, taladros, tornillos mecánicos, puerta para bodega, cigüeñas, gasómetro de acetileno, picadoras de pasto, maquinarias varias, fierros, cañones, poleas diferentes, acanaladora de fierro, máquinas de escribir etc., etc.

NOTA.—La propiedad se rematará el Martes 10 en el tercer Juzgado Civil.

A la vista el Domingo, de 2 a 5 P. M. y Lunes.

Ernesto Goycoolea W. y Cía.

MARTILLERO DE HACIENDA — MORANDE 322

Gran Remate del Menaje de Casa
DE DON HERNAN LETELIER A.

Por cambio de residencia

Mañana Martes, de 10 a 12 y de 1½ adelante

AHUMADA 125

SALON.—Rico piano vertical, amoblado Luis XVI dorado tapiz seda flamante, mesa centro, vitrina, biombo, estatuas mármol, columnas, espejos consola dorados, boules Luis XVI, escritorio de marquetería fino, jardineras; jarrones egipcios, chinos, otro amobladito de medallón Luis XVI, cortinas de seda, cuadros, lámpara Baccarat, alfombra persa legítima, etc.

SALON DE CAOBA.—Piano de estudio, sofá y dos sillones giratorios, sillón Bergere, **sillón Imperio y seis sillas caoba,** juego de mesa redonda y dos arrimos, par boules y mesitas ratonas, mesitas laca y estante con arrimo con espejo de caoba, gran espejo antiguo marco dorado, mantones, alfombra, lámpara, Victrola Victor caoba, cuadros, cortinajes.

ESCRITORIO.—Amoblado jacarandá y Chesterfield, escritorio cortina roble americano cubierta movible, estante para libros y silla tornillo importada de ídem, caja fondos importada, mesitas finas de centro y de fumar, **anteojos de carreras,** tacos para billar, par estantes de nogal, tintero mármol, máquina para aplicaciones eléctricas, vibrador para masaje facial, tarjetero, rica alfombra Wilton fondo azul marino, lámpara, libros, etc.

COMEDOR.—Regio amoblado roble americano importado, mesa redonda correderas y sillas roble importadas, carpeta paño bordada, cristalería fina, botellas Baccarat, licorera roble, fruteros plaqué, servicio té plaqué, centro mesa lámpara, alfombra Aximister, lámpara, platos colgar, cortinas, etc.

II COMEDOR.—Amoblado estilo holandés, mesa redonda correderas y 14 sillas tapiz cuero, carpeta felpa roja y otra, manteles y servilletas hilo, servicio mesa porcelana Limoges completo, cristalería Muselina para 24 personas, centro mesa plaqué cristal, cuchillería fina, fruteros plaqué, queseras, botellas para agua, mantequilleras, bandejas, compoteras, licorera, amoblado Chesterfield tapiz cuero, mesa redonda de caoba, servicio mesa loza inglesa, canastillo Cristoffle, alfombra, lámpara, sofá Imperio caoba.

HALL.—Amoblado roble americano, mesa ovalada íd., dos columnas, mesa escritorio de lectura, paragüero de asiento, alfombras de escalera, varillas bronce, reloj colgar Ausonia, sofá Imperio, Victrola Victor roble americano y gran cantidad discos, cortinas de felpa y raso rojo, jardineras mayólica con columnas, arzophila grande y otras plantas, mesa juego plegable de caoba, faroles fierro coloniales, dos lámparas plato, alfombra azulina Eximister, batería completa para jazz band, sillas de caoba, etc.

DORMITORIOS.—Lindos amoblados de tres cuerpos bombé Luis XVI y americanos con vitreaux en caoba y nogal; amoblados de uno, dos y tres cuerpos americanos, íd. de jacarandá, amoblados de asiento, tres parejas catres bronce, íd. al laqué con bronce, catres de pabellón, marquesas estilo inglés, colchones de lana, sobrecamas de seda, servicios lavatorios, chaiselonge con cobertor japonés de seda, cortinas, diván, máquina de coser de pie, lavatorio de desagüe de columna, cortinas de género y stores de encaje, **buenas alfombras,** guardarropas de caoba, peinador, veladores, mesas de escritorio, muebles de cuero con colchón, amoblados Mouquet, **cómoda caoba,** lámparas de colgar, etc.

BAÑO.—Tina enlozada, lavatorio desagüe, bidet, espejo, califont Styles, calentador Ewarts, silla-bidet, baño guagua, etc.

COCINA Y VARIOS.—Cocina económica importada, **a gas y a parafina,** útiles cocina, pescadera, sopera de aluminio, ollas, cacerolas, **mesas y muebles** comedor y de mimbre, escalas de tijeras, coche de guagua, etc.

También se rematará una partida de trajes tejidos de seda y de lana y seda finos, últimos modelos, chombas, blusones, abrigos, etc.

A la vista el Lunes desde las 10, Martes desde las 9.

Se arrienda la casa y también por piezas y departamentos.

E. ROBUSTIANO VERA.

---

10 1|2 A. M., el martillero señor Casanova, rematará en la **Casa de Préstamos "EL TIGRE", calle San Diego N.o 1886,** las prendas no rescatadas y comprendidas entre los **números** 22,689 a 24,117.

HAY: rebozos, ternos, calzado, cortes casimir, sillas montar, victrolas, etc.

El Martes 10 de Noviembre, a las 2 P. M., el martillero señor Villegas, rematará en la **Casa de Préstamos "LA VALPARAISO", calle Maestranza N.o 892,** las prendas no rescatadas y comprendidas entre los números 2,046 a 3,095 y 78,912 a

máquinas coser, cortes casimir, victrolas.

El Martes 10 de Noviembre, a las 4 P. M., el martillero señor Patiño, rematará en la **Casa de Préstamos "EL HIPODROMO", Av. Independencia N.o 1690,** las prendas no rescatadas y comprendidas entre los números 15,109 a 16,078 y 3,844 a 6,647.

HAY: sillas montar, cortes casimir, máquinas coser, ternos, calzado, joyas, etc.

Las prendas estarán a la vista desde dos horas antes del remate. PAGO AL CONTADO.

REMATE

DEL TALLER MECANICO DE PRECISION, INSTALACIONES COMPLETAS Y MENAJE DEL SEÑOR

GASTON BOITE

(POR AUSENTARSE A EUROPA)

MAÑANA MARTES 10, DEL PRESENTE, A LAS 9 1|2 A. M. Y 2 P. M. ADELANTE

2251—MONEDA.—2251

—:— HAY:—:—

3 tornos de trasmisión completos. Automóvil "Clément Bayard". Motocicletas. Auto-pie. Surtido completo de ejes, cubetas, rodamentos y anillos para émbolos de automóvil, modelos de fundición, dínamos y motores de partida para autos. Cuadros, repuestos y accesorios para armar más de 20 bicicletas completas. Tornillos de bancos de mecánico. Motor con hélice de prueba, para aviación. Máquinas centradoras de ruedas. Surtido completo de tarrajas, machos y dados. Inmenso surtido de repuestos y herramientas de precisión, etc., etc.

MENAJE: Amoblados completos de dormitorio y comedor; mesas, armarios, útiles, plantas finas en maceteros, etc., etc.

CASANOVA Hnos. **ALFONSO CASANOVA V.,**
Martillero de Hacienda.

"El Tattersall"

En la FERIA que se efectuará hoy LUNES, entre otros lotes, de ganado gordo y para engorda,

Se Rematarán:

NOVILLOS GORDOS, llegados de **Renaico, Concepción y Teno.**

BUEYES GORDOS, llegados de **Osorno y Quinta.**

60 bueyes de trabajos en muy buen estado, llegados de Leyda.

VACAS GORDAS, llegadas de **Colchagua y Casablanca.**

60 VACAS GORDAS, ESPECIALES, llegadas de **Los Andes.**

52 VAQUILLAS de 2 1|2 años, y 28 NOVILLOS de 2 a 3 años, llegados de **Mulché.**

50 OVEJAS GORDAS, y 50 CORDEROS (lechones) llegados de **San Fernando.**

120 CABROS GORDOS, llegados de **General Cruz.**

NOTA.—Próximamente remataremos 100 VACAS HOLANDESAS, de las cuales hay muchas paridas y otras próximas a parir.

EL GERENTE.

REMATE

De orden del árbitro, don Narciso Sepúlveda, que conoce de la liquidación de la Comunidad Alvarado, se rematarán el 16 de Noviembre, a las 4 P. M., en la oficina del abogado don Víctor A. Salas Romo, Compañía 1325, las propiedades

BEZANILLA Núms. 1350 y 1352

por el bajo MINIMUM de

$ 30,000 y $ 20,000

respectivamente. La tasación fiscal es de $ 43,900 para la primera y $ 33,000 para la segunda. Facilidades de pago. Más bases, en Compañía 1325.

EL ACTUARIO.
16—N.

FERIA EDUARDO RODRIGUEZ & CIA.

Calle Exposición esquina de Antofagasta

GRAN FERIA

EL MARTES 10, A LA 1 P. M., EN PUNTO, REMATAREMOS:

LLEGADAS DE MAIPU

10 VAQUILLAS holandesas, de procedencia lechera, algunas preñadas al parir.

LLEGADOS DE SAN CARLOS, TALCA, CURICO, LINARES, MALLOCO, ETC.

120 VACAS mestizas muy preparadas para engorda.
85 NOVILLOS de 2, 3 y 4 años, muy buena clase, especiales para engorda.
60 NOVILOS de 1 1|2 año, mestizos, delgados.
30 VAQUILAS DURHAM, de procedencia lechera
40 LECHONES GORDOS, buena clase

LLEGADOS DE OSORNO, TEMUCO, LAUTARO, SAGLLUE, RANCAGUA, ETC.

Ganado gordo para matadero: 240 VACUNOS GORDOS, entre vacas, bueyes y novillos.

LLEGADOS DE DOÑIHUE

20 NOVILOS gordos sobresalientes.

LLEGADOS DE INGENIO (LA LIGUA)

25 MULAS aparejadas, buena clase, con sus aparejos completos.
20 MULAS chilenas muy buena clase, sanas, nuevas, especiales para cualquier trabajo, de silla y carga.

LLEGADOS DE CATEMU

10 CABALLOS mestizos de percherón, muy buena clase, nuevos, sanos, todos mansos, de silla
20 BUEYES de trabajo

DE OTRAS PROCEDENCIAS

CABALLARES DE ARADO, SILLA Y TIRO. VACAS PARIDAS DE TERNEROS CHICOS. CHANCHOS GORDOS PARA MATADERO

Nota: Las góndolas Huérfanos 21 llegan hasta nuestra Feria

REMATE DEL MENAJE DE CASA

DEL SEÑOR RENE DUSCAZEAUX

(Por ausentarse del país)

193 -- MAESTRANZA -- 193

Mañana Martes 10 de Noviembre

DE 10 A 12 DE LA MAÑANA Y DE 2 DE TARDE EN ADELANTE.

— HAY —

SALON.—Piano vertical Dresdén piso piano, Amoblado Luis XVI tapiz seda azul, troumeaux Luis XVI dorado, juego de mesas y pedestales dorados, vitrina dorada, escritorio señora enchapado en rosa, linda lámpara de cristal 19 luces, lamparitas fantasía, sillas doradas fantasía, figuras mármoles, floreros porcelanas, cuadros óleo, alfombra 1 pieza, etc.

ESCRITORIO.— Escritorio cortina roble americano sillón giratorio, estante robles, amoblado Chesterfield, escritorio medio Ministro, archivador de cortina, reloj pared, cuadros, alfombra, etc.

COMEDOR 1.o—Aparador, trinche y vitrina Luis VI con bronces, mármoles Brescia, lunas y cristales cortados, mesa de extensión sillas roble, amoblado Chesterfield, refrigerador Alaska, mesa fija, reloj campana, carpeta lana, manteles, servilletas, servicio mesa medio porcelana, prescilla, servicio copas cristal Baccaratt, plaquées, cristales, porcelanas loza, cuchillería, cuadros, alfombra 1 pieza, etc.

COMEDOR 2.o—Amoblado comedor, mesa, sillas asiento y respaldo cuero, servicio mesa, cuchillería, loza, cristalería, cuadros linoleum, etc.

DORMITORIOS.— 7 dormitorios de 1, 2 y 3 cuerpos, estilo inglés y Luis XV, en lingue y nogal, catres bronce, colchones muebles asiento, divanes, servicios lavatorios, plaquées, máquina Singer, lámparas velador, alfombras, cuadros, etc.

HALL.—Paragüero americano, luna cortada amoblado Misión, mesa directorio, jardinera ébano, biblioteca, 2 lámparas colonial, gobelinos, pedestales, reloj pared, plantas, varilla bronce para escala, lámparas sobremesa, farolito fierro colonial, alfombra 1 pieza etc.

BAÑO, COCINA Y VARIOS.—Tina de baño esmaltada, tina baño zinc, calentador a leña, espejo al laqué, W. C. silencioso, cocina a gas con horno, cocina económica, útiles cocina, mesas sillas, damajuanas, cómoda, amoblado mimbre, catre fierro, pantallas, **Globos de vidrio para luz eléctrica y muchos otros a la vista desde hoy, a las 10 A.M.**

SE ARRIENDA LA CASA.

HUGO ANTOLINI,
74 San Antonio.

NOTA: En la mañana se rematará cocina, baño, 2 dormitorios y varios.

RIVAS y CALVO,

REMATE DEL MENAJE DE CASA

Muebles importados, cuadros obras de arte de la señora Clemencia Reyes de Donoso

23 - SAN MARTIN - 23
HOY LUNES 9, A LAS 2 P. M.

POR CAMBIO DE RESIDENCIA

— HAY: —

SALON.—Flamante autopiano Steck con 56 rollos escogidos, magnífico amoblado dorado estilo Luis XVI compuesto de un sofá, 2 sillones y 6 sillas, linda vitrina dorada estilo Luis XVI, biombo de 3 hojas tapizado en seda, **rica alfombra de Smyrna,** mesitas centro doradas, cortinajes, columnas y estatuas de mármol, stores de seda, **lindos platos de Viena,** variedad en abanicos de nácar y marfil, lámpara eléctrica de 4 luces y otra de porcelana de mesa, bomboneras de porcelana de Sevres, floreritos de Copenhague, pisitos, pieles, cuadros al óleo, cojines, grupos de biscuit, belots, mantón de ternau, etc.

ESCRITORIO.—Rico amoblado de roble americano importado de la Casa Karpen de New York tapizado en cuero de Búffalo, compuesto de 1 sofá, 2 sillones y 2 sillas, magnífica mesa de roble con cubierta de cristal, estantes y archivador de roble americano importados, escritorio de señora, alfombra granate de tripe cortado, cortinajes de felpa, **gran marina al óleo por Casanova,** acuarelas inglesas, cuadros japoneses, floreros Cholsonné de Viena y Copenhague, choapinos, ponchos indios, lámparas de 5 luces y otra de bronce de sobremesa, figuras de bronce y porcelana, floreros, sillón giratorio, caja para fondos, etc.

COMEDOR.—Juego de muebles tallados estilo colonial compuestos de aparador, trinche, vitrina, 6 sillas, 2 sillones tapizados en marroquí y mesa de correderas y para redonda con cubierta de cristal, linda variedad en platos de colgar, colección de platos oficiales, servicio de porcelana Limoges guarda oro para 12 personas y otro de guarda verde; cuchillería Christofle, **servicio para té de plaqué Reed y Barton,** cristalería, cortinajes de moaré de seda, refrigerador, lámpara eléctrica, alfombra de centro, bandejas de plaqué Christofle, servicio, candelabros y objetos de plata, fruteros y cristales de Baccarat, etc.

SALA.—Juego de muebles Luis XVI Courbille forrados en brocato amarillo, con un sofá y 2 sillones, cortinas iguales, rica alfombra de Smyrna, lámpara de cristal Baccarat, biombo de 1 hoja, cuadros al óleo, etc.

DORMITORIO I.—Gran amoblado de caoba con marquetería e incrustaciones de nácar importado de la Casa Maplé de Londres, compuesto de ropero de 3 cuerpos, 2 marquesas, mesa de toilette y veladores, linda lámpara eléctrica de cristal y bronce, ganchos eléctricos, lámparas de velador, amoblado de asiento tapiz seda compuesto de 1 sofá y 2 sillones, cortinas azules, stores de seda, piel negra de alpaca, cuadros religiosos, espejo luna biselada marco de plata, botiquín, servicio de toilette de plaqué compuesto de 11 piezas.

DORMITORIO II.—Lindo amoblado laqué color marfil importado compuesto de ropero toilette, cómoda, marquesa, 3 sillas y velador, lámpara eléctrica de 9 luces, alfombra de Smyrna, coche de niño, pisos de piel, sobrecama de seda, reloj de porcelana, y stores de malla, cortinas.

GALERIA.—Juego de muebles de jacarandá compuesto de sofá, un sillón y dos sillas, alfombra granate, arrimo de caoba con espejo, mueble de caoba para rollos de música; ollas y tachos de cobre, **alfombra de escala color granate.**

COCINA Y VARIOS.—Califont Ewarts, baño de fierro enlozado, cómodas sueltas, espejo marco de caoba, sillas y coches para niños, carretilla, guardarropa, canastos, estantería para repostero, cocina a carbón, lavaplatos, carbonera, cocinita a gas, estante de fierro para carnicera, escaleras de tijera y una infinidad de objetos de utilidad.

A la vista Domingo de 2 a 6 P. M. y Lunes de 9.30 adelante

Carlos Rivas Vicuña y
Arturo Calvo Macken
TELEFONO 2269

GRAN REMATE

DE 2,000 PLANCHAS FIERRO GALVANIZADO AVERIADAS PARA TECHO; MAQUINARIAS Y ARTICULOS ELECTRICOS, REPUESTOS PARA MAQUINAS AGRICOLAS, MAQUINAS: CLASIFICADORA DE SEMILLAS Y LAVADORA DE NUECES

865 — AGUSTINAS — 8

HOY Lunes 9 del presente de 10 a 12 y de 2 adelante

Por orden del Lloyd Inglés y Alemán de Aseguradores

— HAY —

DOS MIL PLANCHAS DE FIERRO GALVANIZADO DE 6, 7, 8, 9 y 10 PIES, AVERIADO POR AGUA. OCHENTA CAJONES DE SUNCHOS PARA CAJONES O BULTOS, AVERIADOS.

ARTICULOS ELECTRICOS.—Tableros distribución para generadores, completos, de 600 volt. y 75 amp. Interruptores a aceite, transformadores de corrientes varios tamaños, lámparas y focos para alumbrados, ventiladores exilantes y fijos de varios tamaños, Starters eléc. de 3 a 10 H. P., auto Starters corriente trifásica de 440 volt. Aisladores, ampolletas para autos, ampolletas filamento metálico, ampolletas para estufas, interruptores, papel aislador, motores, portapantallas, alambre, cables eléctricos, MOTORES ELECTRICOS de 3, 4 y 5 H. P., etc., etc.

MAQUINARIA.—Gran máquina limpiadora y clasificadora de granos marca Eureka; máquina lavadora de nueces, romana para carros Decauville de 1,500 kilos, bomba vertical y horizontal para de 4 pulgadas, motor a gasolina, tecles, ventilador de 4 pulgadas, 450 piezas repuestos para arados Oliver de discos y de punta, labores termolita para hornos de alta temperatura, pernos, remaches, tambores para alcohol, cable de acero y manila, 30 carretillas de fierro, tubos de vidrio para caldero, correa de suela y balata de diversas dimensiones, etc. Un motor a parafina TANGYER. Bombas para arena marca KROUGH y FRENIER.

ARTICULOS DE RADIO.— Receptores Amplificadores, Parlantes, Radiotrones, etc.

A LA VISTA DESDE HOY

VICTOR ARAYA L.
MARTILLERO DE HACIENDA

NOTA.—La máquina limpiadora y clasificadora de granos y la máquina lavadora de nueces se venderán puestas en el DESVIO SA, calle San Borja esquina San Javier, donde los interesados pueden verla desde hoy.

Remate Judicial y Voluntario

DE MENAJES DE CASA, AUTOMOVIL N. A. G., CARROCERIA TURISMO Y CHASSIS FORD

865 - AGUSTINAS - 865

DEPARTAMENTO MENAJES.

Mañana Martes 10 del presente, de 10 a 12, y de adelante

Por decreto del 5.o Juzgado Civil, juicio. R. PRINCE con MODROW, y órdenes de los diversos Juzgados Civiles, Juzgado Especial de Apelociones, Cámaras Predial de Santiago, Cías. de Seguros, Varias sucesiones y consignatarios.

— :H A Y: —

Pianos eléctrico con piezas, **pianos de cola y media cola,** marcas KAPS, GRIMN AND KEARN, NEUMANN, dos pianos verticales RUD y IBACH y DUBAIN, Victrolas BRUNSWICK, y RATHOR, y otras de mueble y sobremesa, discos para ídem, piezas para autopianos, etc.

Amoblados de SALON, SALA, ESCRITORIO, COMEDOR, DORMITORIOS DE 1, 2 y 3 CUERPOS, FUMOIR, etc., en diversos estilos.

Espejos biselados marcos dorados de gran tamaño, vitrinas, **adornos para salón, figuras de bronce, mármol y composiciones,** cortinajes, alfombrados de una pieza y de tiras.

Artículos de menaje en general, **artículos sanitarios,** tinas de **baño de fierro enlozado, calentadores a gas, leña y carbón, lluvias,** lavatorios de desagüe, bidets, **excusados portátiles,** botiquines, etc.,

Roperos, **guardarropas, peinadores, cómodas y veladores,** sueltos, catres de bronce, fierro y bronce y fierro solo, marquesas, colchones de lana y crin, ropa de cama, divanes, servicios de lavatorio, útiles de toilette, etc.

Sillas de montar, bicicletas y velocípedos para niños y automóvil juguetes, estufas a gas y parafina, cocinas a gas, económicas, batería de cocina, mesones, estantes, mesas forradas, muebles para despensa, etc.

UN LOTE DE ALFOMBRAS DE TIRAS Y DE UNA PIEZA, Cajas de fierro, escritorios para oficinas, amoblados para cortinas para galerías, carpas para playa, amoblados de etc.

UN AUTOMOVIL N. A. G., carrocería turismo y UN CHASSIS FORD en perfecto estado.

Y demás a la vista, desde hoy.

Victor Araya L.
Martillero de Hacienda